工商晚報

THE KUNG SHEUNG EVENING NEWS

督印及承印：工商日報有限公司
香港灣仔分域街十八號

各部電話：編輯部：七三○七○六 採訪部：七二○六二七 七二三四九二 營業部、廣告部：七二九三○七 七二○七○八 七二七二八二 社長室、總編輯室、經理室、秘書室：七二四八五四 七二七二式二 七二七二六一 七二七二叁二 中區辦事處：二式五四九五 二式一式三八

電報掛號二○七五 郵箱六二號

新聞紙第九零一零號
出紙兩大張售價壹毫

調兵遣將劍拔弩張

中蘇邊界緊張 大戰一觸即發

【莫斯科二十日路透社電】世界上最長邊境的中蘇邊界今日已逐漸成為中共與蘇聯間發生磨擦的可能對敵的泉源。由於「文化革命」產生華區內各少數種族間的武裝衝突之消息，中共與蘇聯之關係，經已瀕於破裂，對邊界所逐漸醞釀的衝突，已再度表面化。

北平的紅衛兵大字報指出：邊界上曾發生多次事件，在這些事件中，中共軍曾俘擄蘇軍，後來又加以釋放。

此等消息，在莫斯科無從証實，但蘇共黨員們曾獲悉邊界衝突與中共侵犯之消息，

莫斯科與北平於一九六三年開始會談四千一百五十英里長之邊界各爭執部份之分界問題。分界會談已告破裂，而未獲協議，此間觀察家指出：新的緊張將使分界問題無可能在短期內達成解決。據悉：雙方均已在邊境地區增駐軍隊。中共「外長」陳毅去年十二月曾指摘蘇聯已由東歐派調十三師軍隊至毗鄰中國各地區。

甚至在蘇聯邊東區的學校兒童，亦受到使用軍火的訓練。

莫斯科電台，亦經已用住於中蘇邊界兩面的中亞細亞突厥游牧民族語言加强各項廣播。蘇聯曾說明四年以前有四萬維吾爾族人和哈薩克族人曾逃往蘇聯中亞細亞地區，力謂中共迫害他們的人民。

據蘇聯方面消息，中共現已實際上封鎖那些荒涼的邊界地方。

今年度的美國「華埠小姐」

美國華裔高中女學生劉慢蘭（右），於二月十九日當選「一九六七年美國華埠小姐」。劉小姐今年十九歲，三圍是三六、二五、三六。廿一歲的方美仙小姐（左），則當選為「舊金山華埠小姐」。（合衆國際社無綫電傳真）

對領取身份証 政府否認放寬

現仍照原有人口登記法例執行

（本報訊）人口登記處今日透過港府新聞處，絕對否認在最近曾經宣佈放寬領取身份証的辦法。

港府新聞處在答覆工商晚報記者詢問中說：一切領取身份証辦法，俱照原有人口登記法例執行，並未有任何改變。

數逾萬計港九市民 仍未能領得身份証 咸盼當局放寬領証辦法

據可靠消息透露：港九目前仍有數逾萬計的市民，未能依法領得身份証，他們不是自知領取身份証的証件缺乏，即自知無法領取港府的身份証，因此，咸盼當局能夠有個放寬領証的辦法，好使他們能夠領取港府的身份証，使他們能夠在港安居樂業。

根據一九六○年人事登記條例規定，新近抵港人士，只要不是過境及來港作短期探訪的旅客，都應該在到香港後十天內到銅鑼灣裁判司署五樓，或九龍何文田培正道的人事登記分處去辦理登記手續，否則一經發現，可以被判罰款港幣一千元及監禁六個月。

如果剛到香港，想在本港居住下來，領取身份証，就必須領取身份証的手續很簡單：㊀帶齊旅行証件，出生紙及半身照片兩張，親到港九任何一間人事登記分處，向該處人員索取第一款申請表格填妥交回，並繳費一元，在一百二十天後去蓋印指模，即可領取身份証。

㊁如果你有眷屬，你的太太和年齡在十七歲以上的子女，都應該以同樣方式辦理登記，年齡在六歲以上，十七歲以下的子女，則要填寫第二款表格申請。

㊂如果父母沒有護照，要為六歲以上，十七歲以下子女登記時，必須帶同他們一齊前往辦理。兒童身份証不必加貼照片，等到年滿十七歲時，必須在生日後三十天內，依照成人登記法領取成人身份証。

㊃假如你覺得人事登記處人員使你不滿意可請求會見該處的處長或助理處長陳洸，請求各該處發給証件時，絕不可以用金錢或其他方式影響各人員，否則將被控告。

㊄如果對領取身份証手續仍有疑問，可以打電話或親自到下列各處查詢：人事登記處香港分處：銅鑼灣裁判司署大廈五樓，電話七○四四一七，七○四六九六。九龍分處：何文田培正道，電話八五○七七一。政府諮詢處中區：政府合署西座樓下，電話二二○○三一，二二○○三二。灣仔：洛克道四八○號樓下，電話七二一二一一，七二一二一七。九龍旺角：通菜街八十六號地下，電話八五○○五一，八五○○五二。

少婦思君情切 今晨昏厥房中

召救傷車送入醫院救治

【本報訊】少婦思君情切，空幃難獨守，鬱鬱寡歡，今晨被人發現在房昏厥，不醒人事，即召救傷車將她送入醫院急救。據說：少婦床邊發現一個曾載紅花油的空樽。

該少婦名曾來娣，廿二歲，住新界頭角，因丈夫日前赴英謀生，故有「更隔蓬山一萬重」之恨，時常落落寡歡，至今晨九時卅分，被人發現在其房中昏厥，面色發灰，鄰人立即報警，將她送院留醫。

今日天氣

由本日起，一度反旋風集結日本，一度高壓脊向南伸展，直至中國東南沿海及北越，另一度低氣壓則由西至東橫過中國中部。

本港地區天氣預測：清新東風，密雲，黃昏時間中有幾陣驟雨。上午十時天文台錄得之室外氣溫為攝氏十七度，濕度為百分之八十一。

涉嫌開字花廠 三十九名男女今晨受審 由一名艇家作供

【本報訊】涉嫌在九龍地區開設「字花」廠的三十九名男女老幼，今晨續在西區裁判署審訊，由一名艇家作証。該案共有被告三十九名，他們包括有男、女、老、少，同被控于去年十一月四日至去年十二月十二日在九龍地區與在逃人等串同售賣「字花」。證人陳鑒今晨在庭稱：他于去年五月開始在官涌街開始寫「字花」，然後交給「文仔」，直至破案為止。該案仍在繼續審訊中。

清潔工人涉嫌謀殺神女 被告廖岳今晨作供

兩人當夜曾經歡好 睡中腎囊被握否認意圖謀殺原告

【本報訊】清潔工人被控意圖謀殺神女案，今晨由被告廖岳作辯說：當晚他和原告傷害孫秀英在公寓經過一番性行為後，睡至凌晨四時，突然原告握他腎囊，他痛醒與原告糾纏，直至下地，否認有意圖將原告謀殺。

此案今日上午控辯雙方大律師也分別向陪審員作結案陳詞，下午將由法官綜述案情，引導陪審員判案。

被告男子廖岳，四十二歲，清潔工人，報住大道東十一號七樓。被控於去年十二月二十七日在九龍地區：㊀意圖扼殺女子孫秀英（三十五歲）；㊁傷害孫之身體。被告由韋華傑大律師代表辯護，否認控罪，檢察官戴維斯主控，陪審員團由四男三女組成。

在控方証人証供終結後，由被告廖岳在犯人欄內作辯供說：他於去年五月偶行經灣仔修頓球場附近，原告傷害孫秀英趨前向他兜搭，那晚兩人在公寓共渡良宵，他交了夜渡資二十元與原告。他是一間戲院的職工，月入約有五百元，和原告女子經過那晚纏綿後，兩人感情很好，翌天下午五時又到戲院找他，於是他便送了一條戲票與她看下午五時半的電影，看後女和他傾談下，表示願意與他共賦同居，並叫他租一適合的房間，於是八月十八日，他便開始和女同居。期間，他曾置了多少傢俬，並每月交三百元與女作家用，十一月廿八日，當他交了三百元給女後，女突告失踪，至十二月十一日他找到女，但女說已將款購了衣物與她的母親，十二月六七號間下午二時，女取了他的收音機，謂持往修理，詎一去無踪，後來他在九龍一公寓尋獲她，女叫他數日後再到，故在十二月廿四日，他便偕女到砲台街錦屏公寓開房，當晚交了女三十元，兩人曾發生性關係，他還叫女返灣仔和他繼續同居，翌天他兩人一齊同到公寓，又發生性行為，他又再提議她返灣仔夫，她答允，但要住多一天，並向他取款交公寓房租，同時叫他翌天先到公寓房間候她，那晚她在十一時到，兩人發生性行為後，他邀女外出宵夜，女推辭不去，他乃獨自前往，至凌晨一時返，睡至凌晨四時，覺有人解他褲帶，跟着覺腎囊被人緊握，痛甚疾醒，乃與女糾纏，滾仆於地，女曾用痰涎唾他面後，滾入床底，他提她雙腳拉她出，女大呼叫救，有人拍門，他乃開門，女即衝出房外去。

四面楚歌 陳弓作

廣州北上火車 充滿了紅衛兵

【本報訊】從大陸各地到廣州「大串連」的一百二十多萬紅衛兵，最近中共下令，要他們回原籍繼續鬧學，連日來，自廣州北上的火車，差不多都被離穗的紅衛兵佔用。

據一位女性探親客說，在廣州的紅衛兵以湖北，湖南及河南省籍的為最多，也有一部份來自北平、上海，他們在穗以「中共中央中南局」為鬥爭的對象，曾多次開會批判陶鑄及陶的追隨者，有些紅衛兵在廣州逗留了幾個月，一直不肯離去。

另一位對於廣州情況相當熟悉的旅客透露，廣州的原中共負責人有很多被鬥爭或被逮捕，前「廣州市委第一書記」王德，被認為是陶鑄的一員大將，已經被「革命造反派」看管「代理」第一書記」楊林亦已經被紅衛兵挾持遊街示衆，「市委」的另一些負責人如：鍾明，曾生等都曾被大字報指罵，但看來他們尚未被紅衛兵逮捕。

啓事：本日稿擠，第四頁史地及旅遊專刊，暫停。編輯室

工商處長蘇拔宣佈 港事務參贊鍾士 調往日內瓦工作

【本報訊】工商處長蘇拔今晨宣佈：香港事務參贊鍾士，已前往日內瓦之英國大使館就任。鍾士之職位，是協助香港政府工商咨詢委員會，性質有如夏文在華盛頓英國領事館所辦各種事項。鍾士此次前往日內瓦之主要任務在聯合國貿易發展局內代表香港。

梨花園

酒樓·夜總會

特聘中韓名廚主理韓粵名菜
著名鐵板牛肉由韓空運供應
精美午餐，粵式和菜
四菜一湯，二十五元
味高價廉，足四位用
貴賓客廳·韓國情調。私人宴會。聲色美味
夜總會富有歐陸情調。一流菲島大樂隊演奏
特聘韓國歐美艷星輪流演唱表演精彩節目

春茗聯歡·精饌粵菜
每席壹百八拾元

尖沙咀加拿芬道（加連威老道口）東英大廈
定座電話：六七六五一○·六五四○四一—五

KOREA HOUSE

聘請無綫電工程師

本港某大機構欲聘請一名無綫電工程技術部主任，以能寫講流利中英文及曾派服務於收音機及錄音機電視機修理工作五年以上，兼有管理才能年齡不超過卅五歲為佳，有意者請詳函履歷待遇寄香港郵箱二○九二號，不合守秘。

刊登廣告請電 七三○七○八

親毛派被反叛份子滲入活動
從中破壞大聯合
毛被迫自我整肅
圖緩和衝突謝富治下令不可侮辱敵人

【倫敦十九日路透社電】北平電台今晚說：青島的新當權派，已下令在親毛派中進行整風運動。

該電台說：青島的革命造反委員會於星期四發表一份宣言，聲稱在親毛派中，已有一小撮人滋長野心，幻想和自滿。包括領導幹部的一些革命分子假公濟私，在藉口擴大革命軍隊中，充實自己的力量，懷疑與排擠他人。

它說：這些革命分子「自認有勢力，建立了獨立王國，高人一等。」他們已中了伺機破壞大聯合的反毛派的詭計。「因此，青島革命造反委員會已決定，在該市的一切造反派中，進行整風運動。」

日本「每日新聞」駐北平記者引述昨天的大字報說：由於反毛派藉口返回城市參加文化革命，從而說服了熟練的工人離開他們的工作崗位，因此中國大陸邊境地區的建設工作，已受到重大的損失。中共當局已緊急呼籲工人，仍留在現有的工作崗位上，不可返回城市。

【北平十九日法新社電】據此間引起廣泛注意的大字報今天說：中共「公安部長」謝富治促請「真正的左派革命份子」停止武鬥和停止用播音器侮辱他們的敵人。

據悉：他并反對「革命造反派」專橫的逮捕別人。觀察家相信北平公安局正充滿被「革命派」所拘捕的嫌疑份子。

同時，在北平中心所張貼的一連串大字報，今天嚴詞譴責自一九四六年以來即已出任北韓共黨中央委員會主席和總理的金日成。

他被指摘違背馬列主義，遵循修正主義政策和成為前蘇聯總理克魯契夫的信徒。

這種大字報運動，顯示中共與北韓的歧見增加起來，并和以第一副總理金一為首的一個北韓代表團現時在莫斯科訪問在時間上互相暗合。

【倫敦廿日路透社電】中共「人民日報」今天呼籲離開鄉村的青年，立即回鄉，參加農業工作。

該報社論說：大批知識青年，曾受資產階級當權派的「煽動」，前往城市。

北平電台廣播該篇文章說：這些青年，必需立即返回他們的崗位，在鄉村地區粉碎反毛派的反撲。

【倫敦十九日路透社電】此間今日獲悉：西藏自治區的毛澤東「革命造反者」，與該區的「假革命分子」爭權時，發生困難。西藏電台廣播毛澤東分子的一篇文章，強調「在若干情形下，有技巧的觀念阻碍了奪取小資產階級反動分子當權派權力的活動」。該篇文章由「有勇氣的長征隊」所撰，謂「革命造反者」在分辨敵人的詭計時，仍要下一番工夫。該文指摘那些「名義上奪取但事實上不這樣做」的人，指出他們此舉無異反對奪權。該文又說：西藏省會拉薩的「製造糾紛者」，正在找尋機會來「掩飾他們真正的反動活動和反毛本性」。按：西藏電台昨日曾說：毛澤東支持者與反革命分子在權力鬥爭中已獲勝了，「造反者」已接管拉薩的運輸和交通機構。

慈父搶救愛子 致被猛獅咬傷

上：「格魯杜馬戲團」團員約安之父謝賓尼於二月十八日，被一頭獅子嚙傷後，在醫院治療時，妻子在院向其撫慰。謝賓尼因見其兒子約安被襲，拿起一支鐵棹，將獅子趕開，拯救約安，本身亦被獅子擊傷。

下：「格魯杜馬戲團」（現在美國克里夫蘭市表演）團員約安的妹妹咪咪，於二月十八日，餵飼一頭獅子（名「王子」），此獅子於當日較早前，曾襲傷其哥哥，約安受襲時，大約有六千人在場目睹這個恐怖場面。（合衆國際社無綫電傳眞）

達文西一幅名畫 五百萬美元出售
另一名畫在瑞士失竊

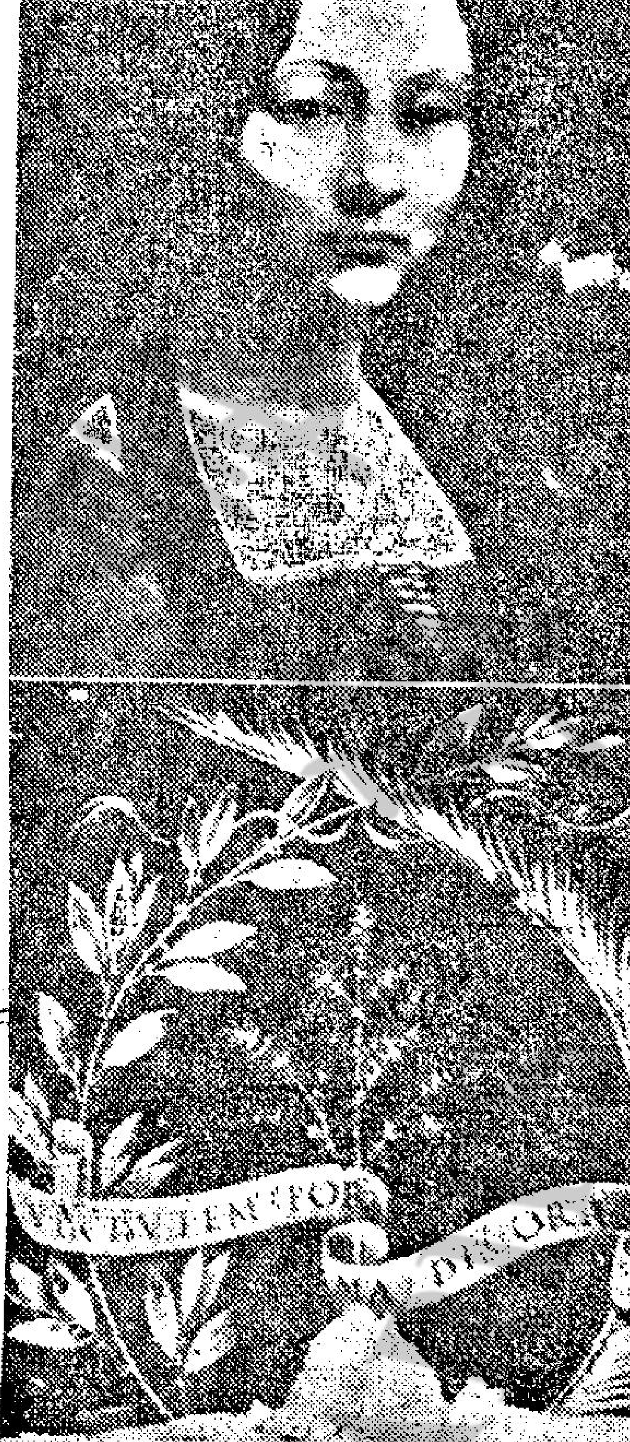

上：據本月十八日消息：華盛頓國家美術館，已同意向列支敦斯登的佛蘭茲約瑟王子，購買義大利名畫家達文西的一幅油畫（圖左），其售價為五百萬美元至六百萬美元之譜。一般相信這幅名畫，是在一四七四年至一四八〇年之間繪畫的。這幅畫是在普通木塊上面對一個佛羅倫斯年青貴族女人所繪畫的肖像，其大小為長十六吋半，闊十四吋半。圖右所示，為那幅畫的背面，刻有「美可增加德行」的拉丁文題字。那項數額，是歷來對一幅繪畫所付出的最高者。

下：價值瑞士幣一千五百萬法郎的四幅油畫，在瑞士蘇黎世伊利影片公司的辦公室失去。圖一為所失竊其中一幅，由比利時畫家盧班斯所繪叫做「波斯國王居魯士被斬首級」的名畫（價值二三三·〇〇〇美元）。（合衆國際社無綫電傳眞）

毛謂美雖停炸北越 亦難舉行越戰和談
並堅持美先撤軍為條件

【東京二十日合衆國際社電】據北平電台廣播：中共今天說明將需要比美國停止轟炸北越為較多的行動，方可對越戰舉行和平會談。

那項意見是在「北平人民」日報（中共中委會機關報）今天一篇社論所表示出來的。那篇論文（是北平方面多時以來對越南問題，所發表最為强硬和最要評論之一）已由北平電台播放。

據社論說：「越南問題並不因美國停止轟炸而結束。那并不是美國是否轟炸北越的一項問題。」

社論又說：對和平會談的主要條件，是美軍由南越撤退。「美軍一日仍然佔領南越，無論美國是否轟炸北越，美國繼續成為侵畧者，即使美國永遠停止轟炸北越，此舉亦包括在內」。

中共那項評論，指摘蘇聯與美國的勾結，比前更為明顯。

社論說：「當柯錫金與麥美倫舉行會談之際，美國總統詹森正在越過大西洋施行詭計。美蘇會談，實際上是英美蘇三國合力，破壞越南人民的救國戰爭。」

惠勒指美够力量 應付大規模越戰

【華盛頓二十日合衆國際社電】美國參謀首長聯席會議主席惠勒昨天說：美國有足够的軍事力量，來應付在越南以外發生的任何「大規模的緊急事件」。

他說：中共可能是世界上一個最麻煩的地區，中東和印巴可能是危險的。

他認為越戰不致於一九六七年中有更大的升級，但他支持繼續轟炸北越。

他說：在南越某些地區中，敵人的補充已有困難，北越軍區被迫塡補越共的空缺。

惠勒說：據保守的估計，一九六六年在越南，美軍擊斃五萬五千名共軍，而美軍去年的陣亡約為五千人。

他又說：油漿彈在軍事上是必需的。

毛將放人造衛星 北平大字報自謂

【東京二十日美聯社電】日本駐北平通訊員於星期一報導說：中共於星期日「問」發射其第一座人造衛星。

日本「經濟新聞」通訊員，引述星期日在北平所張貼一份大字報的消息。那項消息的正確性，還不能予以判定。

那個通訊員引述那份大字報說：發射那座人造衛星，是由中共解放軍代理總參謀長楊成武所透露出來的。

史賓沙德利西 突然病倒家中 由消防員搶救

【洛杉磯十九日路透社電】男明星史賓沙德利西今天由奉召到其家中的消防隊救護人員用氧氣向其施行急救。消防局說：那個年五十六歲的史賓沙，患有肺積水病，他未有被送醫院去。男僕以為史賓沙患有心臟病，因此，召喚那個救護隊到來施救。

傳劉少奇鄧小平 被解除黨內職位

【東京二十日美聯社電】日本記者星期一由北平報導稱：中共「政府主席」劉少奇及總書記鄧小平，已喪失黨內的職位與一切權力。「日本經濟新聞」記者係引述星期日在北平所張貼的大字報。此次報導是否正確，無法斷定。這是劉鄧（均被視為毛澤東的主要政敵），傳被解除權力的第二次。

中共問題專家撰文指出
毛酋處於精神錯亂 大陸陷無政府狀態

【華盛頓廿日合衆國際社電】一位中共問題專家昨天說：毛澤東可能正陷於精神錯亂中。

在香港編撰的「中國新聞分析」編輯拉達尼說：「顛狂的統治者，並非史無前例，而在毛澤東行為中，有一些可見的跡象。」

拉達尼在與「美國新聞與世界報導」的一次保留版權的訪談中表示：毛澤東可能正陷於精神錯亂中。

他指出一些事例說：「毛澤東於一九五八年，堅持要中國大陸上每個鄉村都生產鋼鐵。他與蘇聯不友好，從而喪失了唯一的外援來源，而那對中共的經濟建設是十分需要的，他要人對他作特別的諂媚和吹捧，那遠超過了史達林的個人崇拜。這些並不是一個精神健全的人的行為。我相信毛澤東已經完蛋了，現在那已經祇是一個時間問題而已。」

拉達尼曾在中國住了許多年，他預料中國大陸將會繼續騷動與混亂，而「結果，越南會有意外的和平。」

他說：由於中共領導階層的政治上的不穩定，「中共正處於經濟的無政府狀態的邊緣」。如果毛澤東和他的同路人繼續他們目前的政策，「一切跡象表示，他們的權力祇限於城市中」。

大陸暴亂演進
（衛星新聞）

問：在這場鬥爭中，誰跟老毛站在一邊？

答：奪權鬥爭展開後，形勢已十分明顯，毛會與一羣軍事領袖結成同盟——其最主要者，例如林彪——與及各方面的個人和小團體，但老毛仍要在正規的共產黨權力之外，製造出一種特殊的羣衆組織——那就是紅衛兵。

問：請問反毛派又是那些人？

答：反毛澤東的人很多，我可以說，在大陸上正規的共產黨的機構內高級的領袖羣中，許多都是反毛份子。

因此，你可以知道，中國共產黨的高層領導階級之內，實在是四分五裂。這一點是十分重要，而且是更基本的，更深刻的，為毛澤東攪亂了中國政權以來比中共黨的內部任何分裂，更緊要的事情。

問：大陸上可有真的發生內戰的光景麼？

答：我個人的看法是，我仍未獲得足够資料，可以預測他們會不會發生內戰。

但是，高層領導階級的分級領導份子的日益增加其明顯程度，成為下台，獨夫的領袖且要組織羣衆的黨部，希望獲得他們支持，與及地方性的衝突，因此第一次呈現出嚴重鬥爭的現象。這種鬥爭，演變下去，比過去所發現的情形，發生更進一步的嚴重事情。

我對於大陸上發生內戰的問題，是抱着十分慎重的態度。可是，儘管如此，雖然沒有敢肯定的說，內戰真有其或然性，但現在至少也是在可能範圍之內的事了。

問：我們可否把這種情形，叫牠做一種反革命已發動了——一種使中國完全擺脫共產主義的運動已發生了？

答：我不擬作這樣的說法。雖然，中共本身，適當喜歡把「反革命」這個名詞，加在反對毛澤東的人們身上。

但是，對於這場試圖擺脫中共的鬥爭中，並沒有很富有意義的與及有效而宏大的因素。這個運動，似乎祇是關係着：將由那一個人成為中共政權的領袖，他的政策又將朝那一個方向移動？至於是否有任何革命的組織產生出來，推翻共產主義的制度，我仍未見到這種訊號。

問：目前中共大陸上的騷亂，是應該看作强的徵象抑或弱的符號？

答：這自然是一種轉弱的符號。牠指出了中共的黨內，在最近的幾年時間中，起了若干真正的分裂。在權力的方面如此，在政策的方面亦然。目前這種情形的繼續發展，是明白地使黨的機構衰弱下去，在以黨治國的中共政權中，這一點是十分緊要。

問：大陸上目前發生的事情，對於中國的將來，有何意義？中國是否將走向永遠的暴亂下去？

——未完——

·微之·

美駐印度大使與北越接觸
擬探討越南和平
福爾勃萊特謂中共無跡象介入越戰

【華盛頓十九日法新社電】據此間權威方面人士今天說：美國駐新德里大使鮑爾斯，最近在此間與印度與北越官員，對越南問題所舉行的會談，顯示有引致若何新的結果，俾加上以前的各項試探。鮑爾斯於本月初，曾與印度外次秀爾會談。那方面人士說：這是美國數項計劃的一部份，俾經由談判，對越戰達成一項解決辦法。

另悉：鮑爾斯並曾與北越駐新德里總領事舉行直接或間接接觸。

這是詹森總統和國務卿羅斯克在去月數日在他們宣佈，設法與河內通訊時，所提及的那種途徑。

那方面人士指出：即使經已獲得一些結果，但華盛頓目前對於那些結果，會作為現時美國外交政策的一部份，保持緘默。

【華盛頓十九日法新社電】參院議員福爾勃萊特今天說：他並不看出中共擬欲牽涉入越戰的若何徵象。

他在「問題與答案」電視節目中發表談話說：「中共最後可能被牽入戰爭裡面，但是他們大概不想被牽入那個漩渦。」

有詢及中俄共發生一次戰爭的可能性，福爾勃萊特（他是參院外委會主席）說：他「對於那項戰爭將感到惋惜。那將是一次大戰，和危險得很，並且不利於我們」。

那個參院議員一再批評政府的越南政策。他說：政府「似乎不願意接納一項妥協辦法」，並且獨自堅持獲得勝利。

他說：在美國的一般意見，均願望看見越戰結束下來。

印尼政府否認 蘇卡諾願辭職

【耶加達二十日路透社電】印尼政府昨夜明確否認，蘇卡諾總統經已同意辭職；和結束其廿二年國家領導權的消息。

外交部發言人告知路透社記者說：「這是完全不確的。直至現時為止，蘇卡諾總統並未有同意採取任何行動途徑。」

據外交部說：蘇卡諾總統昨天曾與蘇哈圖將軍和各軍事首長，商討現時領導權危機問題，但未有採取若何決定性步驟。

阮高祺會肉彈

上：美國肉彈珍曼菲絲，於二月十九日，在美聯社西貢大陸酒店中舉行的招待會上，與南越總理阮高祺握手。中坐者為阮夫人。（美聯社無綫電傳眞）

達賴指出中共內爭 過去嚴密組織崩潰
責老毛圖以漢人滅藏族
藏人被迫害有闔家投河自殺

【印度達姆沙拉廿日合衆國際社電】西藏達賴喇嘛昨天說：中共現正在進行權力鬥爭，將永不再會有嚴密的組織。

他說：毛澤東正親自在破壞共黨的團結，「我從未夢想過他會這樣做」。

達賴喇嘛在這個白雪皚皚的喜馬拉雅山麓的流亡聖地中告訴記者說：他認為中共正在衰落中。

他說：他早已預料中國大陸上會有變動，「現在，這種變動發生了」。

達賴喇嘛說：「會變成什麼樣子，他們將要怎樣做，那是難以斷言的。」

他說：他並未期望在最近的將來中，會有一勞永逸的突變。而他重返西藏領導他的人民的問題，也仍像以前一樣的黯淡。

他說：無疑的，親毛派與反毛派已在拉薩發生衝突，拉薩會監禁與殺死數名紅衛兵的報導，「可能是真實的」。拉薩的中共廣播，仍無甚麼變動，西藏人民仍生活在共黨的恐怖中。

他說：「人民正陷於絕望中，自殺的人越來越多。」最近從西藏逃出的難民，曾報導有全家跳河自盡的悲劇。

他說：中共正在摧毀西藏各大城市中的佛像。「在拉薩周圍，祇能見到婦女，中共已將男人送入勞改營。每五十名漢人中，祇有一名西藏人。

他們正以大量的漢人移民，來奪取西藏。中共又在煽動西藏婦女與漢人結婚，想藉此消滅六百萬西藏人。另有一大批西藏婦女，已被絕育。顯然的，中共正致力於消滅西藏民族。」

幾度夕陽紅
出品人 李翰祥
麗麗仙民國國
華都樂樂音音
頂瓜瓜誇啦啦
瓊瑤小說萬衆傳誦
國聯五鳳各有特色
伊士曼彩色 銀幕潤
編劇 姚鳳磐 執行導演 楊甦
策劃·導演 李翰祥
瓊瑤 最受歡迎文藝小說改編
江青 甄珍 汪玲 鈕方雨 李登惠 楊羣 劉維斌 秦沛 聯合主演

邵氏兄弟公司電影聯合廣告
黃金 京華 亞洲 國賓 樂都 昨滿六院續映
古裝彩色巨片
蒙面大俠
方盈 張燕 金振奎 朴魯植 蔣光超 崔星湖 主演
嚴俊 導演
邱逸夫監製

娛樂 荷李活 新都 金門 明聲
第十二天
香江花月夜
陳厚 鄭佩佩 何莉莉
邱逸夫監製 陶秦導演

就業輔助計劃

【本報訊】香港社會服務聯會之就業輔助計劃，並非一普通之職業介紹所，以其所有請求協助之人，均係身體或腦力不健全，或有特別之社會困難問題，須予以特別照顧……

【本報訊】關於控制紅磡空氣污染，已成為十分複雜之問題，如政府認為中華電力公司建築三百呎煙囪，對於使用啓德機場之飛機過於危險，則有何其它善法，若干居民正……

週年大賽次天

……再勝及得時等駒，可予特別注意。第六場，第七班一哩，喜力驃續有進步，今番將可打開勝利之門了。二澳溜質超羣，可惜……

……等及全島勝景時。收費如下：飛機組一四〇〇元；機船組一三〇〇元（機去頭等船返）；輪組一一五〇元（頭等船來回）。定四月九日、廿四及廿六日出發。近日往該中心報名者……前往登記留位，地址是：中環德輔道中六十一號華人銀行大廈九〇三室……又該中心所主辦的「復活節櫻花台灣遊覽團」，業已額滿。

就業輔助計劃 數百人待雇用

該計劃主要照顧不健全人士

【本報訊】香港社會服務聯會之就業輔助計劃，並非一普通之職業介紹所，以其所有請求協助之人，均係身體或腦力不健全，或有特別之社會困難問題，須予以特別照拂者。該計劃自一九五九年實施以來，迄今已使申請三千人就業。

勞工處最近發表，工商業現有六千空缺，但該計劃仍有幾百人，熟練及半熟練技工，等待雇用。

問題可能是知有就業輔助計劃之人仍不多。因此該機構現已印就小册，向各方分發。同時該機構已在九龍獲一間較大之辦公室及有較多專業性職員，以期能處理較多案宗，及與更多工商界觸接。

此計劃由政府供給經費，而所有獲介紹職業之人，或能聘得所需工人之僱主，均不須付任何費用。

目前，該機構求職者多由政府機關或志願團體送去。例如因經濟困難企圖自殺者，或違例小販。但大多數人均屬身體不健全，故必須設法爲其物色適合之工作。據了解，聾人多獲工廠職位，因一般聾人均手藝精妙。

該機構之申請求助者，百分之二十五爲女人，其中不少爲丈夫突然去世，迫于工作。

原子粒收音機業務蓬勃

部份工廠接到八月訂單 零件供應不足阻力未除

市場漫步　卜算子

目前香港工業圈內，產銷最蓬勃的，除了棉紡織業之外，就是原子粒收音機製造業了。

提起原子粒收音機製造工業，很多人都知道它的發展，不過是幾年的歷史，但發展神速，出口貨值連年躍增，居然成爲目前香港主要工業之一。

從目前該業的產銷狀態來看，今年港製原子粒收音機出口外銷將比去年繼續增加，尤其是大廠，現在已經接了八月份的生意的訂單，中型廠及小型廠亦接滿了上半年的生產額訂單，這種表現，是其他很多行業所不及的。

事實上；在目前國際市場銷售的原子粒收音機，以香港製品價格最廉宜，尤其是最小型的收音機，香港廠家的接單價格特別低，於是遠洋區的客商紛紛向香港訂購，甚至日本商人也把接入的大量訂單移來香港製造。

現在香港的原子粒收音機製造業的機械設備與整個活動力而言，一年內可以製成一千二百萬具原子粒收音機，包括大，中，小型機在內，預料今年下半年生產能力將繼續提高。

但香港原子粒收音機製造業目前仍然有一種很大的阻力存在，這就是零件供應的問題，去年業內一部份廠家因爲零件供應不足，未能全力開工生產，爭取訂單的情形，這種阻力今年內仍未能消除。雖然製造零件的廠家，今年將繼續擴充生產，使零件的供應量迅速增加，但因爲零件生產的增加，仍然遠遠趕不上需求的增加，因此，業內人士預料零件供應的問題，今年內仍將是很嚴重的。

香港原子粒收音機製造業業內廠家需求的零件，除了一部份是由香港的廠家製造之外，另一部份則由日本供應，但因爲日本方面已經瞭解到小型的原子粒收音機在國際市場無法與香港的產品競爭，故此由去年起，日本方面的廠家生產重點已由小型機轉向中型機及大型機。同時日本方面一部份廠家接入了美國的軍用收音機大量訂單，造成去年日本的廠家製造小型機零件減少了，預料今年仍將是減少的，而本港需求最多的就是小型機的零件，究竟怎樣解決零件供應不足的問題？很多廠家認爲是一項最傷腦筋的事。

香港一般原子粒收音機製造廠並不耽心訂單不足，而是耽心零件供應不足，本來香港應該在零件生產方面大力擴充，使零件供應問題徹底解決，但說來似乎很容易，做到這一個地方，就很困難，因爲製造原子粒收音機零件是相當複雜的，廠家即使繼續擴充，仍未能迅速使零件供應達到相當的充裕地步。去年因爲零件供應不足，曾影響很多中小型廠不能全力開工生產，故此去年香港原子粒收音機的實際生產量祗能達到一千萬個左右，如果今年零件供應稍爲充裕一些，出產量增加是不成問題的。

診療車輛請泊橫街

警方盼有關社團合作

【本報訊】警方現正致力使九龍若干地區之流動診療車移至適當地點。

許多診療車，在黃大仙、觀塘、荃灣等地區，停于路傍或行人道上，致阻礙車輛與行人。

警方盼有關團體約束其診療車，遵守交通規例，改泊橫街。

估計，單以東九龍而言，即有診療車四十四部。

當局爲發展將軍澳 建新路直達鯉魚門

【本報訊】港府決定興建一條新路，由九龍鯉魚門直達將軍澳，此條新馬路分期興築，第一期工程先由鯉魚門通往秀茂坪，一俟第一期工程完妥後，再建築第二期，第二期將由秀茂坪通往將軍澳。第一期建築工程由永生建築公司以一百五十萬七千一百二十元投得，即日開始興建。

近年來當局積極發展將軍澳，有若干家拆船公司已在將軍澳投得官荒建廠，將來可能更有木廠及造船廠，利便該地交通，當局乃進行建築新路，現在由九龍往將軍澳海灣，祗有經由西貢公路而已。

囚犯爲獄警擦靴

居民投函報端謂目覩其事 監獄處長聲言已進行調查

【本報訊】監獄處長祿民聲稱，已進行調查因囚犯爲獄警擦靴一事，並謂將會採取懲戒行動。

本月十五日上午十一時二十分，若干居民自芝麻灣步行往貝澳。途次見百餘囚犯，一雙雙蹲于路左，面向監獄，似係返獄午膳。此等居民旋竟發現三名或更多獄警站着，由囚犯跪於地上爲其擦靴。

此等居民其後投函報端，報告所見，並謂，相信監獄處長能向吾人保証，此並非通常及可容許之慣事。

監獄處長因此已進行調查，並聲稱此係最不尋常之事。

孖寶香烟廠副總裁 由美來港視察業務

【本報訊】美國士提芬勞兄弟烟廠副總裁史帝文昨日乘德航客機到港，該烟廠本港總代理陳漢深出入口商行代表多人，到機場歡迎。

史氏發表談話稱：此行乃視察香烟市況，該廠出品之「孖寶」香烟爲本港最暢銷美國牌子之一，去年爲適應愛吸濾咀香煙人士之需求，於八月間在港推出「孖寶」濾咀香煙，由於質佳味好，一經面市，即受到廣大歡迎，六個月來銷量不斷增加，對本港無數吸烟人士之愛顧與支持，史氏表示無限感謝！並以際此羊年開始，敬祝大家新年康樂，事事如意吉祥。

圖爲美國孖寶烟廠副總裁與歡迎者在機場留影

入境事務處採新措施 管制澳門來港旅客 出入口時均須填咭

【本報訊】港府當局現對於澳門居民來港入境管制，採取進一步措施，規定所有持一次過旅遊証來港的澳門居民，其入口手續一律須照持有護照者的方式辦理。

人民入境事務處當局經于本月十六日分別正式通知港澳綫各輪船公司，即日起開始實施：所有持有澳門身份証之澳門來港旅客，其入境証件，不論持有一次過或一年期有效旅遊証者，均須依照「持有護照」方式，在碼頭入口時填寫「白咭」，及出口時填寫「黃咭」。

連日來澳門居民來港者，由于大部份未悉此種情形，故均於上岸時或返澳時才在碼頭臨時補辦此項填咭手續，旅客之上落船時間延誤不少，輪船開行時間，亦因此而發生誤點。

一般持有旅遊証來港的澳門居民，對于人民入境事務處此一新措施，大表不滿，一致予以抨擊，均認爲他們抵港時，已將旅遊証副本一份交與碼頭人員入境處人員，其間已填明個人的詳細到港情形，出入口時，將已填寫姓名的身份証及旅行証件號碼的船票尾交與碼頭人員入境事務處人員，不料現在又須持証人於出入口時，另填寫白咭或黃咭，殊屬多餘之事，亟盼人民入境事務處當局對此迅速改善。

控制紅磡空氣汚濁 問題繁複未獲善法

中電謂可增高烟囪難遷建新廠

【本報訊】關於控制紅磡空氣汚濁，已成爲十分複雜之問題，如政府認爲中華電力公司建築三百呎烟囱，對於使用啓德機場之飛機過於危險，則有何其它善法，若干居民正紛紛加討論。

有人以爲最直接了當之辦法，莫若將發電廠遷往青衣島，事實上，市政局最近會議時，亦討論令人憾惡之行業問題，而紅磡迄今仍爲憾惡性行業地區。

因此，加紅磡確依法列爲憾惡性行業區，而電力生意爲憾惡性行業，則須設法儘速使之遷離。

但中華電力公司經理伍德被詢及此議時，謂之反應爲，如禁止建高煙通之說屬實，則主持電力公司之工程爲傻瓜，因吾人均研究三百呎至六百呎高之煙通，作爲解決對策。

據了解，在北角建有三百呎高煙通之香港電燈公司，現亦在鴨脷洲新廠建四百呎高之烟通，預料年內工竣。關於遷往青衣（當地新電廠將於一九六九年三月完成），伍德謂，此爲普通經濟常識，任何人當識，該廠必須加現在所爲，而於六個月後放棄。以運用。

另一解決提議，係採用含硫較少之燃料，使氧化硫噴出之量減少。

一位燃料工程師指出，世界各地所用燃油，容許含硫量，百分之三至三點五，香港雖然可獲百分二點五之供應，但須經不少繁複手續。

同時，即使含硫量少之燃油，如電力需求增加，消耗燃油增加時，情形又與前無異，故終非解決之道。

週年大賽次天 各場賽事前瞻

雄獅

賽前論馬

週年大賽首天賽事上演後，次天節目又將於本周末接踵而來。現將此天各場形勢，作一簡畧的評述。

第一場，第七班一哩，喜明煌及友誼萬歲處此班濾佔優勢，近況佳，何國英無論選策何駒上陣，均有爭霸之力。勇童近態起得滿意，若配好手，亦可一爭。錦繡未盡退化，仍堪重視，爆冷有望。

第二場，新馬六化郎四十碼。好收成質素極高，成熟已有八分，足够取勝。寶樹花及輝煌星質態均不弱，乃三甲之材。錦衣亦有中上班之質，祗慮有急進意圖。

第三場，第六班一哩，冬泳健將跑姿稍見改善，今番或可出頭了。明輪小休後復出，勇態未減，坐位望贏之望極濃。喜力加路短難展所長，快樂勇士較力不足支持此程，均以位望較宜。

第四場，第二班一哩一七一碼。龍心上賽有機會亦避戰，志切此賽，若配衛林士上陣呼聲應高。同既娟慈亦非善類，同有問鼎之力。飛碟及金鹿均屬實力份子，不可忽略。慈心雖易配鄭棣池，但馬身仍瘦，狀態未達最高峯，再敗仍有可能。

第五場，新馬六化郎四十碼。此組馬多數操練未足，質素亦相當平均，有待看多兩課纔能定奪，何者爲佳。暫時表現較好的有力博、金輝、再勝及得時等駒，可予特別注意。

第六場，第七班一哩，喜力驃續有進步，今番將可打開勝利之門了。二澳酒質超羣，可惜牌氣甚大，否則應可穩勝。成雙及嘉騮仍勇，路程雖長，也有微望。

第七場，新馬六化郎四十碼，主席愛駒黑髮美人頗有前速，成熟亦够，應有較高勝望。高雲及飛快也有相當潛質，可入三甲。

第八場，第七班一哩，美麗上賽拚得過急，潛力難盡發揮，故慈屈居下風，賽後成熟更進，將可收復前失。雪蹄花仍在勇境，配搭雖稍弱，仍足一拚。靈芝草狀況不弱，提防托厩金蟬退亮，殺出大冷門來。

第九場，千面金剛質新態勇，滿堂紅及龍驤勝後仍好，此三駒勢成鼎足。貝厩雙雄馬雷達與雲飛跑態況不俗，均有威脅之力。

第十場，崇地卡羅有頂班之質，如肯再拚，仍足取勝，短途好手安娜、仁仁、老友記及威特霸各有千秋，均屬爭霸之材。

第十一場，第六班一哩，冲天態勇路合，機會稍高一綫。高飛狀態保持，上賽贏得精彩，再拚仍有希望。皇冠穩打穩紮，乃坐位望贏之選。

修頓球場兒童中心 舉行春節聯歡大會

修頓球場兒童遊樂中心昨日下午二時舉行兒童春節遊藝大會，招待兒童約二千名，並邀請社會福利署署長陶雅禮之夫人主持剪綵儀式，並由兒童遊樂場管理會秘書饒明夫人陪同觀看場內各遊戲攤位，隨由該中心兒童表演木偶戲，蹬上運動，節奏樂，踩木箱等節目。圖爲兒童表演蹬上運動的精彩鏡頭。

水星街一茶廳 今晨小火虛驚

【本報訊】北角水星街一間茶餐廳，今晨八時許發生小火虛驚，消防員聞報馳至時，火勢已被該店伙記自行撲滅，損失輕微，亦無人受傷。起火原因，據說爲電綫洩電燃及屋後竹籮所致，但真正原因調查中。

灣仔一段路 明晨暫封閉

【本報訊】灣仔史釗活道近東區警署後與史釗活道間，將於明晨（星期二）封閉一天，禁止車輛來往。封閉時間由上午八時至下午八時。此項暫時封閉上述路段的措施，旨在方便進行此區之渠務工程。屆時車輛將可在此處看到適當的交通標誌。

塑膠製造商聯合會 下週一會員聯歡

【本報訊】港九塑膠製造商聯合會有限公司自去年奉准註册後，現該會定本月二十七日（星期一）將屆週年，在德輔道中告羅士打酒家舉行第二屆會員週年大會暨丁未年會員春節聯歡大會。是日下午六時會員大會，七時開始遊藝，九時入席及抽獎，獎額有五十多個，獎品名貴實用，餐券在九龍彌敦道四九一號展望大廈十四樓會所，或香港干諾道中五十五號怡康大廈十五樓皇后洋行發售。經於昨日由該會首長湯國華、楊道英、陳炳焯、謝德慶、蔡海聯名發出會員通告及請柬，邀請有關社團、商行及文化界等蒞臨參加。

康福旅社舉辦 初夏遊台團 將分組出發

【本報訊】香港康福旅運社，前舉辦「春節台灣遊覽團」，暢遊寶島九天後，經於二月二十日全體團員返港，各團員由於付最經濟之代價，而獲欣賞多種精采節目，親睹祖國建設偉大工程，人情溫暖，均大爲稱譽，收益豐富。該社最近舉辦之「初夏台灣環島遊覽團」，

圖片說明：康福遊台團團員參加花蓮阿美族山胞「大家來跳舞」後與山胞美女合影。

工商晚報金鈔報價

民國五十六年二月廿日（星期一）

倫敦轉賬鈔	2.7987美元
紐約轉賬鈔	2.7930美元
告老士	2.7941美元
倫敦金價（保安）	251司令8便士點75
歐洲金價（保安）	85.165—85.185美元
K金價	264.375
易水	13.50
晉旗	5.735
大旗	5.74
美電	5.7475
通大單	5.74
加單	5.805
日元（每萬計）	149.25
宋紙（每披索計）	1.46125
大披	1.858
細披	1.853
正啤（每百計）	52.25
荷幣	.98
正鎊	16.00
正澳洲元	6.365
泰幣（每百計）	27.65
台幣（每千計）	138.50
台紙（每千計）	81.00

（早半九時報價）

本港股市行情

二月二十日 中午十二時報價

股票名稱	最高成價	最低成價	成交股數
滙豐銀行	一五六		六〇〇
滙豐銀行倫敦註册股票	一四〇		二一〇〇
會德豐	一〇．二		二、〇〇〇
城市酒店	六．九		三、〇〇〇
置地公司	四六		二、一〇〇
電車公司	一三．四		五〇〇〇
油蔴地小輪	四六．五		四〇〇〇
九龍電燈	一七．五	一七．四	四、五〇〇
香港電燈	二三．六		二、一二五
電話公司	二四．八	二四．六	一、一〇〇
煤氣公司	一一．九		一、一五〇
青洲英泥	二五．五	二五．四	六〇五〇
紗廠	三．九		一、〇〇〇
鋼業	三．七二五		八、〇四四
香港飛機工程			
牛奶公司			
連卡佛			
聯合橡膠			
聯業紗廠			
遠東企業			
聯合企業			

上午成交總額：五四〇、〇〇〇元

指南旅運社 台灣旅運團

【本報訊】指南旅運社中心主辦的「台灣蜜月九日旅遊團」，經已開始辦理。據稱：該團新添多項節目，特於阿里山舉行蜜月舞會，沿途專員料理，享受一流，環島遊覽，飽覽寶島風光，如花蓮、太魯閣、阿里山、日月潭、澄清湖八咔、春秋閣、中山博物院、大佛、北投、野柳、定四月一日及十六日乘航機分組出發，輪船組定四月十日乘安慶輪啓程，機船組定四月十二日啓程，近日報名參加者甚擠擁，餘額無多，有意於初夏往台灣渡假旅遊人士，欲免向隅，請速往德輔道中萬宜大廈六二二室，該社報名參加，或電二三三四七，二二二五六八。

曾桃忠夫人由美返港 為家翁曾榕九秩祝嘏

【本報訊】僑領曾榕之第九公子曾桃忠夫人林新玉，於昨下午十時三十分，乘搭泛美航空公司客機携同女公子自美經日抵港，赴機場接機之曾氏親友甚衆。

曾林新玉女士此次兼程返港，乃專爲參加明日曾氏昆仲在海天酒樓設宴慶祝其家翁曾榕老先生之九秩開一榮壽大慶，稱觴上壽者。至其夫婿曾桃忠將於今日搭美國總統輪船公司之「威爾遜總統」號輪返港，同叙天倫之樂。

曾榕老先生爲本港知名僑領，歷任各大社團首長要職，其哲嗣桃華、桃鏢、桃鈞、桃柱、桃忠、桃銳，克紹箕裘，交遊廣闊，預料屆時海天樓頭，定有一番盛況。

魚蝦類來貨漸豐 蔬菜價陸續回跌

【本報訊】今晨市場上咸淡水魚及蝦類來貨較多，價格互有升降，但回跌者仍多，蔬菜市銷暢，供應亦多，售價較日前更廉，肉類三鳥則轉趨呆定。茲將今晨市場上各佐膳品零售價列後（每斤計）

瘦肉	四元八角
腿肉	三元二角
上肉	三元二角
腩肉	一元六角
豬肝	六元四角
豬膶	三元八角
豬心	四元四角
豬手	一元四角
豬腳	一元三角
豬腰	四元八角
乾牛肉	四元八角
水腿	五元六角
排骨	三元六角
肉排	三元八角
豚排	四元四角
腩排	三元六角
新界上雞	四元四角
新界中雞	三元六角
劏雞	三元八角
肥鵝	三元二角
黃中鵝	三元
吹米鴨	三元四角
光米鴨	三元六角
谷鴨	三元八角
牛肉	三元四角
坑腩	三元
牛柳	三元八角
牛腰	一元六角
牛心	一元六角
生紅石斑	十三元
生雞斑	八元
油斑	三元三角
大白倉	三元八角
大小倉	二元六角
羅撻沙	一元六角
馬友	二元八角
䱽黃花	二元
水鴨（隻）	八元
鮮黃花	五元六角
馬頭	三元四角
三埿	二元三
曹白	一元八角
火點	五元三角
牙帶	一元八角
大魚	二元八角
鯇魚	三元四角
大鯪魚	二元八角
扁魚	三元
黃鱔	一元
白鱔	六元
門鱔	一元五角
細生魚	八元
水魚	四元
上鱔	三元六角
龍蝦	十二元
大蝦	八元
中蝦	五元二角
蝦仔	二元八角
大田雞	四元八角
膏蟹	四元四角
肉蟹	三元二角
花蟹	二元四角
白果	二元六角
莧菜	一元
芥蘭	一元
菜心	八角
枸杞	六角
鄉楓芋	八角
紅芽芋	六角
西洋菜	七角
紹菜	三角
青蘿蔔	六角
紅蘿蔔	八角
蘿蔔	六角
西芹	四角
日本芹菜	二元八角
粉葛	一元
白菜	八角
大豆芽	五角
菠菜	七角
蓮藕	五角
洋葱	六角
澳洲洋葱	六角
青瓜	四角
芽菇	六角

電台播音節目

本欄刊登節目，係依據各台來稿發表，倘有更動，概以該台臨時宣佈爲準。

香港電台

今日下午四時：

（中文台波段：六四〇千週，波長四百六十八公尺。短波：三九四〇千週，波長七十六．一四公尺。超短波調頻：九十四兆週。）南音。三十分，咪前展書讀「刺客列傳—荊軻」。四十五分，時代曲。五時十五分，粵曲「歸來燕」。三十分，媽媽講故事「三寸釘」。五十五分，魚市場鮮魚批發市情報告。五十八分，天氣報告。六時，粵語、國語、潮語、客語新聞報告，特別報告。廿分，時事詞調。三十分，農產品市價報導及特別報告。四十分，英語初階。七時，粵曲㊀艷曲醉周郎，㊁歌壇玫瑰。卅分，時事實錄。五十八分，天氣報告。八時，亞洲及本港新聞報告，音樂。十五分，喜劇「夜夜此時聽」。四十五分，轉播倫敦粵語新聞，漁民天氣預告。九時，時代曲。卅分，故事「死胡同」。十時，粵譜藥全。十五分，中國樂器漫談。十一時，粵曲「紅鶯喜」。三十分，轉播倫敦國語新聞。四十五分，時代曲。五十五分，天氣報告及漁民天氣預告，粵語新聞簡報。十二時，廣播完畢。

明日上午播音節目：

七時，時代曲。十五分，天氣報告，錄音轉播倫敦粵語新聞及國際現況簡畧報導。三十分，天氣報告，時代曲選唱。五十六分，天氣報告及漁民天氣預告。八時，粵語新聞。五十分，中央市場蔬菜價格概況報告，特別報告。十五分，空中問答。三十分，中學初級英語。五十八分，天氣報告。九時，國語新聞，潮語新聞，特別報告。二十分，常識解答「什麼是燈節呢？」。三十分，直播美麗的音響，音樂。十時，點唱節目。四十五分，故事演講「中國航海家」（五十八分，天氣報告）。十一時十五分，專曲選唱：哪吒三戲紅孩兒。三十分，時代曲選唱。

商業第一台

今日下午四時：

（第一台波段：一〇五〇千週，波長二百八十六公尺。）天氣報告，漁民天氣報告，時代曲。三十分，電影故事「蝶面大俠」。五時，兒童小說「兒女心」。三十分，一曲寄心聲。六時，天氣報告，時代曲。二十分，寫正字讀正音。三十分，小說「橫財一百萬」。七時，時代曲。三十分，粵曲「雞姑爺」。四十五分，粵馬漫談。八時，小說「瓶中秘」。三十分，特約節目「萬紫千紅」。九時，小說「民以食爲天」。三十分，天氣報告，港九時事。四十五分，漁民天氣報告，歐西時代曲。十時，「大丈夫日記」。卅分，電影故事。十一時，天氣報告，浮生摘記之「鴻運當頭」。三十分，明日節目預告。三十五分，時代曲。十二時，天氣報告，播音完畢。

明日上午播音節目：

七時，清晨音樂。十分，節目預告。十五分，口琴音樂。三十分，天氣報告，時代曲。四十五分，天氣預測，繼續時代曲。五十分，座銘。八時，音樂譜子。十分，天氣報告，漁民天氣報告。十五分，音樂譜子。三十分，天氣報告，街市行情。三十分，祝壽節目，音樂譜子。三十分，重播升中指導「英文科」。九時，天氣報告，時代曲點唱。三十分，粵曲：㊀幻夢證前因，㊁我爲卿狂。十時，天氣報告，時代曲。十一時，報導東南亞各地天氣情況。五分，社團簡報。十分，時代曲。三十分，倫理小說「杏苑逢春」。

商業第二台

今日下午四時：

（第二台波段：一一七〇千週，波長二百五十六公尺。）天氣報告，漁民天氣報告，粵曲㊀天賜良緣，㊁鴻雁傳書。三十分，小說「大地回春」。六時，轉播港台新聞簡報。三十分，天氣報告。十分，恰情小聚。七時，升中指導「中文科」。三十分，時代曲。八時，轉播港台新聞報道，漁民天氣報告，世界流行曲。卅分，體育雜談。四十五分，時代曲。九時，天氣報告，港九時事。十五分，馬場動態。卅分，小說「海瑞傳」。十時，國學講座。明日節目預告。卅分，小說「花好月圓」，天氣報告。十一時，夜曲。五十九分，轉播港台新聞簡報。十二時，天氣報告，播音完畢。

明日上午播音節目：

七時，清晨音樂。三十分，天氣報告。三十五分，寫正字讀正音。四十五分，天氣預測，時代曲。八時，轉播港台新聞報導。十分，天氣預測。四十五分，歐西音樂。九時，天氣報告，時代曲。三十分，粵劇精選「西廂記」（秀英，紅綾女，芳艷芬，紅綫女、靚次伯、馮玉玲、陳任劍輝，梁醒波，小甘鳳）。十時五十分，「楊門虎將」。三十分，報導東南亞各地天氣情況，粵曲㊀蘇小妹三難新郎，㊁十載繁華夢。

麗的銀台

今日下午四時：

粵曲。卅分，小說「東成西就」。五時，好少年「談談童子軍」。十五分，兒童歌曲，金價報告。卅分，小說「神拳胡立峯」。六時，歐西流行曲點唱。卅分，千面金剛「掘金礦」。七時，時代曲。十五分，粵曲。卅分，歌唱粵劇化小說「烏龍接財神」。八時，新聞報導，天氣報告，節目報告。十五分，體育世界「足球位置賜法」。卅分，時代曲。四十五分，藍氏探案「獨眼龍」。九時，小說「碧琪妹妹」。卅分，粵曲「吳宮鄭姐鬥西施」（報告教育台明日節目）。十時，趣劇「春茗宴客」。卅分，歐西流行曲。十一時，新聞報導，天氣報告，體育消息，明日節目報告。十五分，曲中情「桃李爭春」。四十五分，時代曲。十二時，完播曲。

麗的金台

今日下午四時：

雜曲。三十分，潮曲。五時，潮語故事「古本水滸全傳」，金價報告，節目報告。三十分，時代曲。六時，京劇。三十分，潮曲。七時，社會服務報告，教育台明日節目。十五分，快活谷見聞。卅分，新聞報導，天氣報告，節目報告。八時，潮語歐劇化小說「因禍得福」。卅分，國語歐劇化小說「迎春接福」。九時，歐曲漫談。卅分，上海滑稽。十時，彈詞欣賞。卅分，婦女與家庭。四十五分，歷代演義。十一時，新聞報導，天氣預測，體育消息，明日節目報告。十五分，潮曲。四十五分，國樂。十二時，完播曲。

中文電視

下午六時，節目預告。七分，新聞摘要。二十分，活用英語。七時，小夫妻，快樂生辰。卅五分，香港掌故。八時，世界新聞。十五分，粵語片「迎春曲」。卅分，天外奇譚「怪魔襲地球」。九時十五分，粵語片「喜結良緣」，林鳳主演。十一時，最後新聞及天氣報告。五分，閉幕曲。

綠村電台

今日下午四時：

（中文台波段：七三五千週，波長四百〇八公尺。）粵曲點唱。五時，時代曲點唱，天氣報告。卅分，兒童節目。四十五分，馬場風光。六時，本澳體育消息。卅分，西曲點唱。七時，歐劇化小說「思故鄉」。卅分，賽狗場巡禮。八時，九M。卅分，西曲點唱，天氣及漁民天氣報告。九時，西曲。卅分，粵曲。十時，香港阿斗官。卅分，談天說地。四十五分，時代曲。明日節目預告。十一時，歌唱小說「二度梅」。三十分，粵曲，天氣及漁民天氣報告。十二時，廣播完畢。

明日上午播音節目：

七時，早晨音樂。十五分，晨鐘暮鼓。二十分，輕音樂，天氣報告。三十分，四十五分，歐西音樂。八時，節目預告，粵語英語教授。五十分，及漁民天氣報告。三十分，時代曲。九時，粵語時代曲點唱。四十五分，兒童故事。十時，時代曲。十分，時代曲點唱。三十分，南音。四十五分，西曲點唱。十一時，中篇小說。三十分，西曲點唱。

Columbia Radio Institute

哥林比亞無綫電工程學校

無線電彩色電視電子儀器館開幕

經已開幕

恭請銀燈日報社長李會桃先生主持啓鑰由李校長之女公子獻匙情形。

開幕後舉行雞尾酒會時董事長陸占春及李國禎校長舉獻來賓食物舉杯獻飲之鏡頭。

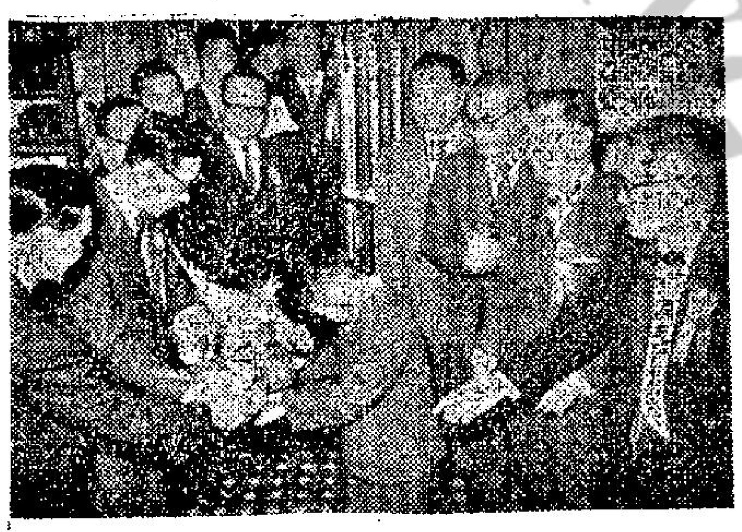
揭幕後由李校長之公子向胡鴻烈議員及銀燈日報社長李會桃先生獻花之鏡頭。

揭幕後由李國禎校長陪同胡鴻烈議員銀燈日報社長李會桃氏及各界來賓參觀電視電子儀器館電視台放影有綫無綫電視儀器之一部

恭請胡鴻烈議員主持揭幕情形

謝啓

本校電視電子儀器館於本月十八日開幕，舉行酒會
荷蒙
李會桃先生主持啓鑰
胡鴻烈議員主持揭幕 暨
社會賢達
教育前輩 光臨指導，幷寵賜多珍，不勝感紉！惟恐
同業先進
招待不週，特此鳴謝。

哥林比亞無線電工程學校謹啓

開幕後董事長陸占春校長李國禎及各校董等與來賓合影之鏡頭。

一九六七年 春季無線電及電視工程科學位開始接受申請
無線電工程實物函授科學位經常接受申請入學

校址：九龍深水埗保安道22-26號　電話864989

長頸鹿年的故事

·漢松·

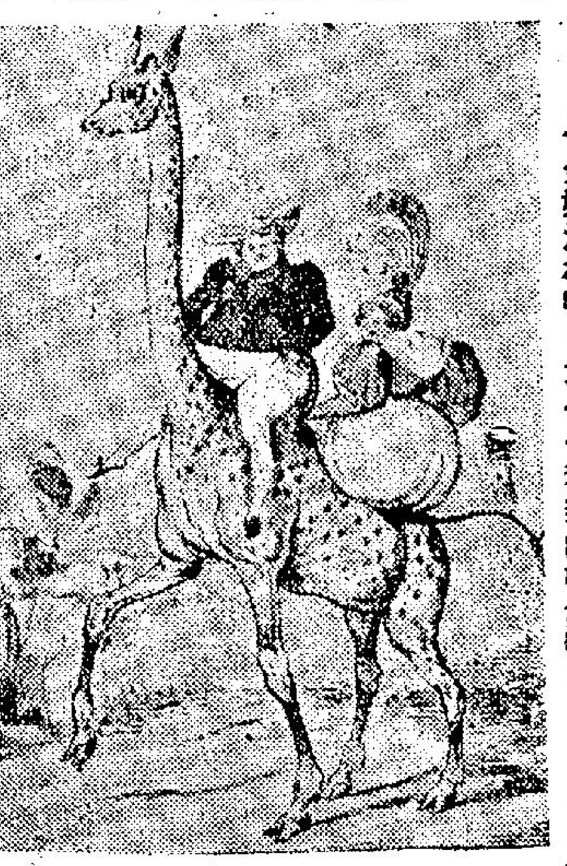

今年乃羊年，當我說出那有一個長頸鹿年，讀者一定不會相信，因為在十二肖的動物年份中，沒有一隻長頸鹿，在我國沒有長頸鹿出產，雖有人說古代的麒麟就是長頸鹿，但沒有確實的考證。我所指的長頸鹿年是公歷一八二七年，距今經已一百四十年，這是由當年的英國人和法國人所定名的，因為這兩個國家分別得到一隻長頸鹿，這種動物是在他們的國境內最初出現。在以前更有不少人簡直不相信有這種動物存在。

長頸鹿的英文譯音現叫做「支拉非」，但在從前譯音叫做「金姆洛柏」，由駱駝和豹這兩名稱併合而成的，因為長頸鹿的頭部和腿部有點似駱駝，身軀上的斑紋似豹。英國與法國怎會在同年內各得到一隻長頸鹿呢？請看下面的故事。

在一八二六年秋季，埃及的總督讓亞默阿里的部屬，在蘇丹擊斃一隻雌性長頸鹿，擒得牠所遺下的兩隻幼獸，他們將那兩隻小長頸鹿縛在駱駝的背上，跋涉了四十五天的艱辛路程到達開羅。阿里為討好在當時跟[illegible]賄送一隻，由專差押運到亞歷山大城，交與當地的法國和英國的領事館收領。當時有點困難，因為一隻長頸鹿是比較另一隻碩大，那一國的國王應得那隻大的呢？後來用抽簽的方法，法國領事抽得那隻大的，高達十二呎，牠就變成了查理斯十世的擁有物。這長頸鹿也跟着成為國王最寵愛的動物，而惹到法國整國人民所寵重的，當牠用船被運到法國馬賽城時，在那裡過冬，然後由法王派來的衛兵，護送牠步行到巴黎，市民夾道瞻看，法王更擬發放禮炮，表示歡迎，但恐怕那隻遠來的動物着驚而作罷，但在牠所走過的一條路，就改名為長頸鹿路，國王更在宮中設盛宴邀請文武官員，向他們介紹那隻最寵的動物。在當時巴黎市民的閒談中都多以長頸鹿為話題，在各商店的櫥窗多有放置長頸鹿小模型或擺着描繪長頸鹿的圖畫。當報章訛傳在英國的那隻長頸鹿突然逝世的消息，巴黎人更沾沾自喜，他們[illegible]所有的長頸鹿乃在歐洲獨有的一隻呢。

那隻較小的長頸鹿又如何呢？牠從埃及被運到馬爾泰島，停留六個月後，用專船運到倫敦，在一八二七年八月十一日星期六下午六時登岸，由兩名阿剌伯保護員和一名翻譯員陪伴而來，在一間大貨倉內住了兩晚，在星期一晨早五時，用一輛由四匹馬所曳的無上蓋的大貨車載往溫莎宮。喬治四世看見那隻他從來沒有看見過的動物，非常歡喜，特召到御馬廄的管理官，趕速建築房子來收容他所寵愛的動物，又分別聘請兩位美術家代繪長頸鹿圖。英王最喜歡那幅由法國畫家阿嘉賽所繪的，描寫那隻長頸鹿俯首擬吃由兩個阿剌伯保管員用盆子盛着的食品，側邊有一個穿齋禮服的翻譯員。

在那隻長頸鹿到英國還未夠一個月，在英國的報章有用牠來諷刺英王，在當時，喬治四世跟他的情婦，一個經已做了祖母的康妮咸貴婦同居於溫莎宮內。最初的一幅漫畫，描寫喬治四世得意洋洋騎着一隻長頸鹿，肥胖的康妮咸貴婦則像着驚坐在後面，幾個僕役在打拱作揖，畫的題名為「[illegible]」

長頸鹿在一八二九年八月病死，漫畫有描寫那隻俯臥的長頸鹿，喬治四世與康妮咸用巾掩臉痛哭，在幕外兩個阿剌伯保管員也哭泣，英國宮內大臣更奏喪笛誌哀，畫的題名為「哀悼」。喬治四世在他所愛的動物死後九個月也駕崩，康妮咸貴婦也就要離開溫莎宮，漫畫又有描寫她收拾東西離開，在她的女兒的背脾上更托着一隻長頸鹿的骨骼，題名為「收拾」。其實那隻長頸鹿的皮和骨骼由英國新國王威廉四世贈送給動物學會，收藏於動物博物館內，直到一八五五年那間博物館停辦，那隻長頸鹿標本由動物病理學研究家基斯晉醫生購買，現今不知下落，經過這樣長久的時間，相信早已被蟲蛀爛，已不存在了！

英王喬治四世的長頸鹿

小姐，你有為減肥而煩惱嗎？

幾種最佳節食食品

·三木·

節食這一個問題，在近年來似乎成了女仕們在談話中最感興趣的話題之一。因為窈窕的身段是任何女仕們最渴望獲得的，同時痴肥的身裁對穿上新款的時裝是不無阻礙的；再者，「肥妹」或是「肥婆」並不是一個女仕們愛聽的名字呢！基於上述的種種原因，節食這兩個字，就會常常出現在婦女們的話題中，近年來，外國的各大城市都紛紛設立了一些節食會，來專門研究婦女們的節食問題。

痴肥，在長久以來，一直是令人極為煩惱的一件大事，在今日美國中，有不少市民長期的為身體不斷發胖而感到煩惱。據美國醫學界人仕指出：今日美國的市民中，據估計有百分之四十以上的人是患上了身體過胖症。美國學童保健會的醫學顧問喬治基斯德在最近曾檢查了一萬二千名學童的身體，發覺有百分之卅的學童是犯上了身體過胖症。在這四千餘名的學童中，喬治基斯德博士發覺這種身體過胖症是與學童們家長的健康情形有非常密切的關係的。因為據統計數字指出：在這四千餘名身體過胖的學童中，有百分之四十是其父母中兩者之一，是一個痴肥的人，前他們的父母兩者皆是痴肥者更估了百分之八十。痴肥，不理只是一種輕微的病徵，它對人生的健康是有直接的妨礙的。據醫學界人仕指出：痴肥症所引起的不良後果有：引致心臟衰弱，胃部過份疲勞、肺部過份擠迫，骨骼與關節不勝負荷，身體重量等跡象。同時，據醫學界人仕歷年的實驗報告中指出：身體痴肥的人往往是比身體正常的人壽命為短。

近年來，不少婦女們也許是由於過份注重節食的緣故，往往造成了一些反效果，最常見的是由於節食而造成的不良效果，營養不足、腫症等病症。婦女們要保持優美的身段而又不致於患上營養不足等病，並不是一件易事，本文是摘錄美國著名醫學顧問及營養學專家喬治基斯德博士在最近發表的一篇撰文，文中他說明了一個男子與女子身體每天所需要的熱能是有一定的限度，過多會引致身體痴肥發胖，過少亦會引致營養不足。在最後喬治基斯德並親自介紹幾款富有適度營養價值的食品，與讀者們作一參考。

根據醫學的書籍指出：人類每天身體所需要的熱能是有一定量的，男子每天所需要的熱能，約為一千六百卡路里，而女子身體每天所需要的熱能，則約為一千二百卡路里，若人類在食物中每天所吸的熱能超過了二百卡路里，長久下去，是會發生身體過胖症的，但若是每天所吸收的熱能少於原數二百卡路里，長久下去，亦會發生營養不良的跡象，基於這個原因，吃過多或少的營養品對身體都是不大適宜的。

祇有適量的食物，才會對身體有所補益。喬治基斯德博士認為，一個人每天的食物中最適宜的是包括百分之廿五的蛋白質，百分之四十五的澱粉質，百分之三十的脂肪。在這百分之三十的脂肪中，最好有三分之二是在生油和菜油中獲得，另三分之一是在牛油或芝士中獲得。在下列的幾種菜式中，每度均包括了六安士的肉類，其中午餐佔四安士，晚餐佔兩安士，喬治基斯德博士這六安士的肉類，對於一個人補充每天所花去的熱量，已能應付裕如了。下列就是喬治基斯德博士所列舉的幾款富有適度營養價值的菜單。

美國式菜單：（這種菜色所產生的熱量約為一千一百八十九卡路里。）

早餐：一個鮮橙，將約三分之二茶杯的麥片煮熟後食用，一茶杯的鮮奶，咖啡或茶，麵包一小片。

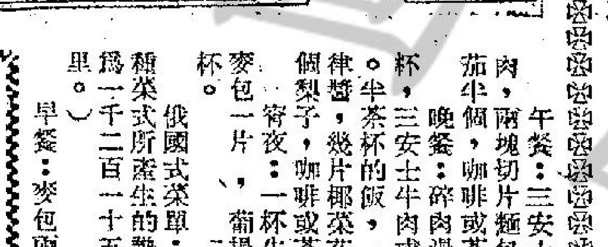

新鮮

午餐：三安士的雞肉，兩塊切片麵包，番茄半個，咖啡或茶。

晚餐：碎肉湯一茶杯，三安士牛肉或魚肉。半茶杯的飯，一杯沙律醬，幾片椰菜花，一個梨子，咖啡或茶。宵夜：一杯牛奶，麥包一片，葡提汁一杯。

俄國式菜單：（這種菜式所產生的熱量約為一千二百一十五卡路里。）

早餐：麥包兩個，三安士芝士，咖啡或茶。

午餐：濟湯一度，兩安士黑麵包，三安士魚肉，果汁一小杯，遮厘，咖啡或茶。

晚餐：碎肉排（製法是先將約四安士的牛肉切成碎肉狀，紅蘿蔔一個，捲心菜約一安士，再混以低熱能的油質及水份，放入鍋中蒸煮十五分鐘即成），清湯一度，鮮橙一個，清茶一杯。

西班牙菜單：（此種菜式所產生的熱能約為一千二百一十六卡路里。）

早餐：六安士鮮牛奶，二安士西班牙麵包，一個鮮橙。

午餐：西班牙式牛排：（製法是先將約半磅的牛肉切成厚約四分一吋的肉片，配料是手撕雞肉四安士，捲心菜兩安士，菜油一湯羹，洋葱一個，蕃茄兩個，青椒兩個。製法是先將牛肉放在平底鍋中煮約十分鐘，待牛肉兩面[illegible]入配料即成。）

晚餐：鮮魚湯一度，豬肉批約四安士，麵包兩片，鮮橙一個，六安士鮮奶。

義大利菜單：（此種菜式所產生的熱能約為一千一百八十一卡路里。）

早餐：提子汁一小杯，麥包兩片，麥片約一茶杯。

午餐：麵包兩片，芝士約四安士，意式雜排約四安士，梨子一個，咖啡或茶。

晚餐：雞茸湯約六安士，義式牛排約六安士，兩片麵包，甜品一度，咖啡或茶。

希望經過嚐試的士女們，不妨上兩磅的士女們，不妨按自己的口味，選上任何的一種菜式試試，說不定會有意想不到的收穫。

小姐與猪舌

·柯足金·

有一位小姐告訴我，舊曆年秒猪舌賣得很貴，每條大約八九元，我問她，何以留心這種東西的價錢呢？她笑乎笑，說道：因為我買了一根。」我奇怪了，她喜歡吃猪舌？許多人喜歡吃猪牛舌的，但是不少女子却不敢吃。她的回答，更使我覺得出奇，原來她祇是買了回來，放在家中，過了除夕，到了初三，便送給人家吃了。她不知道為甚麼要這樣做，不過她媽媽生前每年都是這樣做，她就照辦好了。我於是想到一件舊事。我還是個小孩子時代，媽媽非常喜歡打麻雀牌，她每次出發以前，就吩咐我到一家熟食店去買一個燒鴨頭，那位師傅把鴨頭連頸部斬下來，交給我。第一次我去買東西時，以為媽媽忽然喜歡這種新食譜，不料我看見媽媽把那條小小的鴨舌拔了出來，放到口中去，那個燒鴨頭，賞給我，算做酬勞了。後來看得多，我便問媽媽何以單祇要吃這小小的東西呢？她說，因為鴨舌是象徵「有利」。原來與迷信有關。那位小姐的媽媽並非是個賭徒，不過她却希望一年之間能夠有「大利」。她去世時，還怕女兒得不到這個好處，再三吩咐。聽那位小姐說，猪舌都漲價了，一定是很多人都有這個迷信。我以為，如果大象舌頭有得出賣，一定也有人搶着要買，這樣的「大利」，誰不希望得到呢？

一讀發財

慾海奇案

·火麒麟·

一二三　充當妓女的特殊原因

後來，她到紐約去，在那裏與她的前度情郎相遇，由於她的情郎最後將她拋棄，所以，她才當了應召女郎。

當然，她對於這種奇異的性格，也是感到非常迷惑。她曾經去找心理衛生專家，詢問他到底為甚麼自己在這環境下，却會甘當娼呢？

對於這個問題，那位心理衛生專家說：那是因為她所以如此，是因為她利用這一點。另一方面，由於她的母親的生活方式特殊，結果她的情緒特別矛盾，內心才又會酗酒。

如果你要明白她的癥結所在，我們可以坦白的說，主要的原因，是因為她是一個性格急進的人，她不願受到別人的束縛，當別人要管束她的時候，她便要起而反抗了。

另外一方面，因為她內心的情緒不寧，又使她走上酗酒之途。

除了上面所說的這個應召女郎外，我們不妨再來看另外一個應召女郎，她的名字叫瑪莉，她是在一次的行動中，被警察拘捕的。

瑪莉的年紀很輕，祇有二十三歲，她是在四五歲的時候，她的母親是嫁給一個海軍人員，她的父親便已經死去了。

這一來，她們為了生活問題，祇有由一個城市再遷到另一個城市去。後來，她不幸失踪了，她祇有住在她的姑丈家中，她的姑丈是一個壞蛋，曾經好多次，想將她姦污。

不幸的是，她雖然是一個無法逃避這位姑丈的魔掌，她的姑母非常不悅，反而說她居心不良，有心要勾引她的丈夫。

這一來，她憤然離家，從姑母的家裡出走，她的姑母便立即報案，再由警察四出尋找，在兩個禮拜之後，終於把她找了回去。

到了十六歲時，她感到自己這樣寄居在別人的家裡，實在是沒有幸福的，決定要到外面去找她的生身之母，仍然找來找去，不[illegible]

提到她的學業成績，說到這其原因，那是因為她搬得太多，自然是會影響到她的學業。不久之後，她愛上了一個比她大十六歲的人，本來有誰知道，這個丈夫竟是個花天酒地的人，她便走上了酗酒與當娼之途。這一來……

A beer-cellar brawl in Bavaria? Not quite ... what, then?

酒城較指力 隔桌決高低

·邵陵·

萬·花·筒

慕尼黑是西德南部最大的城市，林木茂密，風景極好，為西德南部美術和工商業的中心，而以音樂、美術特別出名。在工業方面，則以釀造啤酒聞名世界。因此，慕尼黑人一律善飲啤酒。在他們眼裡，飲啤酒是普通不過的事，跟我們中國人對飲茶的看法，恰好半斤八兩，沒有差別。

啤酒的釀製，以大麥為主要原料，由於西名BEER，在音譯下，面被我們中國人喚作啤酒或皮酒，照我們中國人的道地叫法，則該喚作麥酒。據說：飲用啤酒，有使胃中食物不腐的功效，對或不對，要向科學家請教才行。同時，不少人說：啤酒飲得過多的話，腹部則會發福，出現「啤酒肚腩」。如果這說法千真萬確，慕尼黑的市民們，不論男女，想必都是腹大便便的人了。

每年，慕尼黑會舉行指力比賽，這跟舉重比賽一樣，也按照與賽者的體重，分級舉行。比賽時，分別由兩名賽員隔桌相對而坐，然後各舉起右手。評判員則摸出一條堅韌的環帶，套在兩人右手的中指上。評判員一聲令下，兩名賽員便使出全力，向己方猛扯，要是把對手拉得離座越過桌面中線，則告取得勝利。在如此這般進行淘汰之下，最後便會知道，各級指力賽的冠軍究竟是那些人。

本筒今天推出的圖片，顯示慕尼黑市的兩名男市民，正在角逐某屆重量級指力賽的冠軍，兩名左右的賽手，已經被拉得離開了自己的座位，結果勝利誰屬，當然不消在下指出的了。

登上冠軍寶座的角色，你猜會得到甚麼獎品，除了一大杯啤酒之外，便是大吃大喝的啤酒客，天下無敵，身在慕尼黑作客的人看來，是相當煞風景的。如果閣下對啤酒不感興趣，或者飲酒量不夠大，則話，也以不參加這種比賽為宜，因為勝者不能豪飲啤酒。

人海傳奇

大丈夫午夜還魂

——他已經死去，睡在棺中，午夜之中，突然還魂，他的妻子……（一）

·上官寶倫·

起初的時候，梅科是慢慢的點[illegible]那時，洛治兄弟到他的家中來，那口棺木是正放在客廳之中，至於梅科呢，他則是靜靜的躺在棺木裡面，那些人對於他醒來的事情，却是一點也沒有發現。

他的上司，則在這一剎那間，在梅科夫人的面前，將那張五百元的支票簽給了她。

這張支票，她的神經既麻木，她是一點感覺也沒有。當然，梅科夫人並不是一個愛哭的女子，她是一個身裁高大的女人，她有着棕色的眼睛，她的體重實在說，是已經超過了二百磅。

事實上，就是最初洛治兄弟將梅科在公司中跌死的事情來告訴她時，她也是麻木而沒有感覺，後來，她便把這些事情，慢慢的去轉達給她的親友，她在屋子裡，便是這樣一個冷靜的人。後來，洛氏兄弟離去了。但是，就在這時，梅科的屍體坐了起來，他在棺中說：「難道說我應該被懲罰嗎？」

梅科夫人的眼睛，馬上睜得非常大。她驚愕萬分的說：「噢！噢！」

梅科還時像一個機械人似的，在棺中移動，後來，他索性抬起腿來，坐到棺木的邊緣，雙目炯炯的望着他的妻子。

梅科夫人在這一剎那間連忙將身轉向後面退了幾步，她不安的說：「梅科——我們以為你已經死了呢？」

「梅科？」這具屍體說。「你到底是甚麼人？快一點說出來。」

「梅科——我——我是你的妻子。」

「我的妻子？」

梅科夫人連忙點頭。

這個屍體，從棺中走了出來，在地上走了兩步，然後仰頭大笑起來，他足足笑了有三十秒鐘，在這三十秒鐘裡面，他的笑聲使到整座房子都受到了震撼。

突然之間，笑聲停止了，梅科夫人顫抖的說：「你——你是——我的——梅科是嗎？」

那個屍體又說：「在今天晚上，是不是還有別的人會到這裡來呢？」

梅科夫人說：「你——你——你到底是甚麼人？你到底要在這裡幹甚麼？」

「我叫烏爾，」這個人又坐回棺木的邊緣上去，「我是住在安杜東道的人。」

梅科夫人雙目畏懼的望着他。

「我這個人歡喜傳心術。」那個人說：「我的主要目的，是要找一個肉體，來做為我的工具。」

「如果你說你是來自那個地方的人，為甚麼你又能夠說英語？」

小幽默

·西燕·

改天再來

一位付稅的人，對收稅人員說：「我想，任何人都不願意多見你一次的。」

收稅人員說：「並不，太多人都讓我改天再來！」

開門揖盜

「聽說你昨天晚上被打劫了，一位朋友問。「那時是幾點鐘？」

「差五分鐘到一點，被劫者斬釘截鐵的答。」

「怎麼你知道得那麼清楚？」朋友奇怪的問。

[illegible]我的腕錶分針所指，與鐘樓大鐘所指的地方，分毫不差。」

始作俑者

「我們出去玩球吧！」

「不行，我還得要寫完罰我抄的十課書，因為我旁邊的同學吃香烟啊！」

「並不，因為是我為他點着的火啊。」

咬文嚼字

店主：「你打掃了店舖沒有？」

若翰：「沒有，波士。」

店主忿怒的問道：「豈有此理，為甚麼沒」

若翰：「我只是掃了店舖內的塵土。」

南轅北轍

園丁：「這是烟葉所開出的最美麗的花朵！」

旅客：「很好看，不過，幾時它們才能被捲成雪茄？」

生活顧問

應該怎樣服侍丈夫

金夫人：

我想向你這生活顧問欄請教一些問題，因為過兩個月左右我便要結婚了，但對於做妻子要怎樣去服侍丈夫，我却不甚懂得，不知怎樣才好？所以我希望夫人給我指教一下，十分感謝！並賀新禧！

讀者RM手上二月三日

答RM讀友：

妳的佳期近了，我得先恭喜妳！通常大多數的丈夫，都非常願意信服妻子的，只要妻子監護不過當和侍奉得好，他是不會有異心的。妳能夠預先注意這些問題，足見妳是很聰明的。這裏，我將約畧給妳提供幾點意見：

（一）都市的人，是「先敬羅衣後敬人」的多，所以丈夫的衣着，不只是他的體面，也關係到他的工作效能，衣冠不整，易令別人對他產生不良的印象，對他的事業是有壞影響的。丈夫的衣着弄得糟，朋友們不會將責任放在他的身上，而在於他的太太，認為他的妻子疏懶，少打理丈夫。

（二）除了要注意丈夫的衣服整齊清潔外，還須顧及手帕、鞋襪、領帶等，都應該打整乾淨。

（三）注意丈夫頭髮的梳理和鬍鬚的剃淨，髮如飛蓬，于思滿面，亦大大的影響他的外觀，男人往往趕着外出或忙於工作，對於剃鬚和理髮也常常忽畧了，做妻子的，在適當的時候就應提醒他。

（四）當丈夫回家的時候，一切侍奉的工作，都應該由妻子親自幹為好，不可假手於傭人，例如：開門，斟茶，拿拖鞋，解領帶，備水洗臉等等。

（五）每隔幾天或者假日，應該親自為丈夫做一些他喜歡吃的小菜或其他食品，表示妳時時都記得他的愛好。

（六）如果丈夫在外應酬酒醉歸來，任何一位太太都會極之不滿的。那時，做妻子的應該少些責備，多些諒解，替他斟濃茶或備解酒藥和切生果等，當他有睡意時，就停止一切責備，給他安靜地睡到天明，使他感到難過，以後將不敢重蹈覆轍。

（七）當丈夫回家有話要說的時候，應用欣賞的眼神聽着他，引發他暢快地申訴。他有愛的表示時，可趁着無人在旁之際，親吻擁抱一番。他若實在疲倦了，讓他靜靜的在床上躺一躺。尤須注意的，一切不可在他回家時，就嘮嘮叨叨不休的數說家中大小事，就是不能不說，亦須留待適當時候。以上只隨便的畧舉幾點，請妳參考及參想。

·金夫人謹覆·

各有千秋

國泰・金都・新華・金陵・長樂・民安・舞台
最後今天
大志影片公司　新春喜劇
監製：關志誠
導演：曾偉光

捕風捉影
吳君麗　胡楓　李香琴　譚炳文　鄭君綿　主演
製片：關志誠

紐約・大世界・麗宮・寶聲
中華龍裕出品
連滿　禮拜早請　大華發行
七彩國語片
王莫愁　最佳演技獎
片長十二本一集映完　請依時入座
武家麒・王引・方盈・喬莊　聯合演出

夕陽無限好
麗宮遊樂公園　紐約大世界加映12點半場

百樂門・麗斯・東方
今天四場請早　美高梅海戰巨片
太平洋潛艇戰
七彩綜藝體上中文字幕　主演：格連福特・寧斯喧尼鮑
明早十二點四場　七彩　趙飛燕　林黛　關山
聯美驚人鉅片　狂滿今天五場仍映
時間：12點半　2點半　5點半　7點半　9點半
辛康納利傑作
鐵金剛勇破神秘島
特麗七彩片上中文字
下期獻映：鐵金剛勇破間諜網
今天特別選映
夢嘉蒂・維妮・加狄寶・第主演
女金剛勇鬥鑽石黨
新奇武巧妙裝置神通廣大　顛倒眾生
時間：1點半　4點半　7點半　9點半
明早七彩美國大片　人四披頭狂歡

國寶
新蒲崗遊樂場側
國聯公司出品七彩
潤銀幕首輪國語
愛情文藝鉅片
幾度夕陽紅
江青・楊群・汪玲等主演
明早：狄青
明天五時半：幾度夕陽紅
「滿滿滿」請速定座

民樂
油麻地窩打老道
佐敦道大成街對面
連滿四場請早
國聯巨鑄・國泰發行
瓊瑤名著改編
幾度夕陽紅
七彩闊幕
江青・楊群・汪玲・鄧珍・錢蓉蓉・吳家駒主演
早12點半七彩片：金鳳新蛟龍

尚有戲院廣告刊登第二頁

利舞臺・樂宮・東城・快樂・新華・豪華
今第二十天看速看
美高梅七彩戰片上中文
虎猛龍威
羅拔泰勒　大衛麥卡林　積皮連斯
下期美高梅七彩趣情大喜劇
偷情彩鳳
仙杜拉蒂　主演
利舞台下期早場放映想入非非
好評如潮越映越旺
華倫比提・蘇珊娜約克合演
七彩特藝
百勝飛龍
初生之犢　眼明手快　老奸巨滑　甘拜下風
早場：東城金字塔血淚史　快樂列車大逃亡
新春爆大笑彈！
滿座！第十四天映
二時半・五時四・七時半・九時八
烏龍將軍小兵
占士高賓　得意傑作
由頭到尾，大笑特笑！
具備高潮條件包容笑料材料！
兩院明天早場：慾海春潮　香艷巨片
港九首輪影院聯合廣告

東樂・麗華・麗都・仙樂・民樂・皇后・麗聲・皇都・樂聲・新聲・國華
打破何西片首映賣座紀錄！
第二週映　每日五場
十二點四・兩點半・五點四・七點半・九點八
羅倫比亞世紀彩色巨構
四虎將
特藝七彩
請早　明天五場
仍開十二點半早場
117東京
龍虎門
昨狂滿今請早
國聯公司七彩國語愛情巨片
瓊瑤原著　李翰祥傑作
幾度夕陽紅
江青・汪玲・楊群主演
明早：麗華一山劍俠・麗都春樂部・仙樂突擊隊
九龍城旺角彌敦道電話：八二二三一
連日爆滿早絕
風情萬種
七彩闊幕
明早十點天琳記・火城二

合股中獎的笑話

「華仔」威伯笑道：「我講一個中馬票的笑話給你聽好嗎？」

「啊！好極了！」華仔應道：「威伯，今後我知到勸儉，不再希望中馬票發達了！」

「對極！」威伯道：「我暫時不講這個笑話，先談中馬票的哲學。爲甚麼中了馬票的人，在商場上不易成功呢？理由很明顯。一個人頂然有了錢，心理上有了一種好運氣的僥越感。同時，這一百幾十萬祇花兩塊錢，全靠三粒小木珠，和一匹馬給你撈回來。而且，從對人的角度看去，一百萬是個了不起數字。但是，在商場上，一百幾十萬的交易比比皆是。中了馬票的人，自然有不少朋友，親戚會來接近新富翁，希望在無端端發達的人身上，撈點油水。老實說，人是感情的動物，人與人間，總有些恩恩怨怨。因此，新發財很容易受親友誘惑，作商業性投資。

華仔，做生意有一個鐵的原則，不熟不做。新發財的人，對於投資，必然是不大熟識，他出了錢靠別人做事，經手人最初的目的，是在新富翁身上揩油水。到富翁投資了，不用說，當然是大揩特揩。尤其是，一個外行人投資。必比不上內行人。例如，內行人尋覓富頭起，不買富頭跌。但是外行人盲目投資，往往一敗塗地。」

「唔！威伯，我明白了！現在你可以講中馬票的笑話了嗎？」

「好！好！」威伯點頭道：「話說若干年前，有四個老友，在茶樓上飲茶，忽然有一個賣馬票女郎兜售大馬票。四人之中的阿甲提議：我們大家合資，買五張馬票。阿乙說：爲甚麼不買四張，要買五張？阿甲道：橫豎與貼士，買五張十元五角，數目好計些。另一方面，隨緣樂助，有剩由我發起。

這個提議獲得阿丙，阿丁支持。於是阿乙阿丙各投資二元，阿丁投資一元。阿甲投資五元五角。不用說，馬票是交由大股東阿甲保存。而且擘明，開大馬票之日，再來茶聚。

事隔多天，正是開大馬票之期。甲、乙、丙、丁四人，果然再去飲茶。買了一張號外一對！嘩，第五張果然入了圍，而且配到了一匹名馬。他們四個好不緊張。阿乙提議，我們現在最低限度入圍，不如我們大家到酒家定個房，四個人一方面等好消，另一方面慶祝一番。

這個提議，大家同意了。四個靜靜地跑到一家小酒家，開個雀局，等候佳音。到了賽馬時份，收音機播出了頭獎號碼，正是第五張的馬票，他們歡喜若狂，大飲大喝。到了深夜，阿甲提議各自回家休息，明天再見。阿乙聽了，立刻反對。阿丙，阿丁跟着反對。阿甲道：我不會走了你們的。乙，丙，丁當然不肯。由阿乙提議，四個人到一家酒店開一間房，等到星期二到律師樓辦手續後才可以離開。（星期日休息，星期一公衆假期）。

阿甲沒有辦法，祇好受他們三個人輪流監視。他們四個人，沒有通知家人就獃在酒店裡。阿甲的太太等了一天一晚不見丈夫回來。（未完）

一天完小說 孩子的情人

南武

「俊媽！別吵了！」林科咬緊牙關道：「你吵呀！鬧呀！有什麼用？」

「咬喲！阿俊是我的命根，他出走了。我要跟那個臭丫頭拼命！」俊媽在嚷在叫。

「唉！俊媽！孩子的婚事。現在未免言之過早吧！」

「哼！我不管！你要找到阿俊回來。否則，阿俊有什麼三長兩短，我要你負責。要和那個臭丫頭拼命！」

「俊媽！不要說我手指屈出啊！」林科有點顫抖道：「你有小雞不管，却管麻鷹！」

「什麼？你竟然替臭丫頭說話。」俊媽冒火了：「你不去開開她，既然不愛阿俊，爲什麼要勾引他。累得阿俊要生要死！」俊媽嘩啦嘩啦一回，林科是不敢開聲的。

「哼！阿科！」俊媽喝道：「你去不去找那個臭丫頭跟她攤牌！」

「嗯！俊媽！」林科囁嚅地道：「你也聽過阿俊說過，朱薇不好意思來，是爲了認識我。現在，我去找她談判，未免有點那個？」

「你去不？」俊媽狠狠地道：「你不去，我出馬？」

林科聽到太太要去找朱薇，他生怕出事，祇好硬着頭皮答應太太，走訪朱薇。

朱薇是一個蛋眼睛的女孩子，林科曾在一個團體認識過朱薇，朱薇常常叫林科做科叔，想不到，兩年之後，科叔的兒子阿俊，大學畢業之後，竟和朱薇同事。阿俊竟然愛上朱薇。在阿俊的日記中，寫出了他和朱薇在姻緣道上的綺膩鏡頭，林科看了，覺得朱薇未免太大胆了。他似乎不相信兒子所寫的日記。表面看來，朱薇是一個活潑的虔誠教徒。她的年紀比自己孩子大些。她會主動地去誘惑阿俊，在郊外，或幽靜的路上，作出大胆的行徑。

事實上，林科對朱薇是很尊重的。但是他的孩子阿俊所寫的日記，然不會偷扯的。現在他奉太太之命，走訪朱薇，他抱著兩種心情。第一是希望阿俊寫的日記是假的。另一方面，他又願意朱薇確確實實是一位浪漫的女性。如果朱薇承認！花徑早經緣客掃，蓬門不怕爲君開的話。哈哈！林科倒願意一親芳澤。

林科懷着帶喜帶驚的心情拜訪朱薇。這是一間幽靜的情人聚會的高尚咖啡室。

林科約了朱薇見面。朱薇打扮得十分艷麗。看來，她比年多前成熟了。朱薇一進門見到林科，一搖三擺走前笑道：

「科叔！不見久！」

「嗯！朱薇小姐，你比去年漂亮了！」

科叔一邊讚，一邊拉開椅子請朱薇坐。

「是嗎？科叔！」朱薇嫣然一笑道：「科叔年青了才真。我的美麗，是從科叔的青春反射過來的。」

「呵呵！朱薇小姐！你太懂說話了！」林科恭維道：「小別數月，刮目相看！朱小姐，你喜歡飲酒嗎？」

「嗯！爲什麼請我飲酒！」

「今天是二月十四日，你明白麼？」林科戰戰兢兢說着！

「二月十四日是情人節！唔！你……你！唔！你這個壞蛋。」

朱薇沒有怒容，反而輕鬆地瞟他一眼道：「科叔，你有沒有攪錯？」

「噢！那裡會攪錯！」林科垂下頭，翻起眼睛瞧着她。

「我以爲你約科嫂才對啦！」朱薇用手帕掩蓋小咀笑着。

「吁！阿薇！今天是情人節，不是母親節。」

「唔！科叔，我的情人！今天約我來就是爲了和我做情人嗎？」

朱薇很大方的開門見山，逼林科攤牌。林科反而忸怩起來咳唔道：

「阿薇，本來……唔……你認爲有資格嗎？我的收入二千，也有洋樓，番狗，至於汽車，在一萬元之內，我是可以送一輛給你的。阿薇，你不反對和我做情人嗎？」

「這條件也算不錯。但是，你的科嫂怎麼辦？」

「啊！阿薇，她：她不管我的，也管不着我，祇要你愛我！我永遠愛着你！薇，你是我的上帝！你是我的靈魂！我……」

「科叔，」朱薇道：「這種說話我聽得太多，太膩了！倒不如坦白些，你什麼時候送一萬塊錢給我？因爲這種東西，是他們年青們所沒有說過的。我就需要這種東西。」

「嗯！這一點不難！」林科道：「我有一個難題還沒有解？」

「什麼難題？」朱薇着林科道：「是你的財權，握在科嫂手裡嗎？」

「噢！絕不！」林科笑道：「我的財政，狡兎三窟，我的難題不是錢。而是你和我的孩子戀愛問題。」

「呵呵！科叔！」

朱薇笑道：「他嗎？他沒有錢，我怎會愛他！」

「不！阿薇！」林科靜秘地道：「今天，我是奉科嫂的命命，爲了你和阿俊的事而來的。如果沒有結果，我是不能交代。就算有交代，阿俊爲了你要生要死……」

「唔！這個……」

朱薇皺上眉頭道：「科叔，你能不能夠再花多二萬塊錢。或者多花一萬，每個月多七百塊？」

「幹嗎？」林科在顫抖。

「我介紹妹妹給阿俊。」朱薇冷靜地道：「我比阿俊大了五年，結婚不會有幸福。我妹妹阿冰，每月支付七百塊的家用。阿冰是可以嫁給阿俊的。」

「啊！那眞最好不過了！」林科道：「你是我的情人。你的妹妹是我孩子的情人。就算我花上三五萬塊，不成問題！噢！不成問題。但是，到那兒找到阿俊，等我向科嫂交代？」

「科叔！一切包在我身上。」朱薇伸手道：「貨銀兩訖！」

「好了！我的情人！」林科道：「我們去吧！我們也是貨銀兩訖的。」

天虛清唱

天虛

羊年正開始

羊年正開始，本來快樂無憂。忽聞制水，就使到大衆生愁。雖則制八個小時，亦係唔多易受。好似袋無錢水，現兜兜。好在制在晚間，唔係制在白晝。但係依然不便，斷咗個龍頭。睡覺嘅人，有水就能就。若果夜遊人士，就實覺兜踎。最怕雨量稀疏，到咗清明時候。進一步加強制水，咁就惡以講油喉。隔日供水之時，點一個唔眉綁綁。有時爭水，直攪到十分嬲。聞說貯量漸稀，似覺唔多夠。至怕將來嘅滴水，貴過生油。希望天公，唔止添福添壽。更宜添水，好似大洋洲。滾滾而來，爽把蒼生救。多庇祐。風調雨順，好水長流。

天下漫鏡頭

居士詩 魯歷畫

搬桶吟

畢曳史實得人慌，
蓄水東西又吃香。
大桶小盤皆合用，
通通搬出早提防。

七先生

龍公作

肚子扯紅旗

毛澤東下令繼續焚書論

中共大攪「文化革命」之初，自稱「破舊立新」，凡必破，於是，舊書被列爲「封建殘餘」，所謂舊書也者，凡係不屬於宣揚毛澤東之書，一律稱爲「舊書」，由紅衛兵沒收，集中一處，舉火焚燒，於是，舉凡民間藏書，各圖書館之藏書，皆已被燒個乾淨。

紅衛兵宣佈，凡存有舊書者，皆係反動份子，凡賜舊書者，皆係資產階級之黑幫，於是，舊書被一掃光，所有學生課本，都被燒到一本唔剩，書店除毛選毛著之外，乜書都有得賣。

現在，毛澤東忽然下念停燒舊書，據說，雖然不准人民閱，但仍要留番俾專家研究。

老夏認爲呢個命令，一定不是出諸毛澤東之主張，九成九係周恩來之流，走反毛路綫，陰謀破壞毛澤東之威信，非立刻嚴查邊個發出此種主張至得。

中共一向稱毛書係「金光閃閃之寶書」，既有寶物，何必尙要保留其他書籍，如果此時又忽然話舊書有用，則當初焚書之「紅色小將」，豈不是個個犯重大錯誤？毛澤東豈不是犯出爾反爾之重大錯誤？所以，焚書之舉，必須繼續執行，否則對唔住紅衛兵，亦使毛澤東之威信大受影響，以前話要燒舊書，現在則話唔燒得，前言不對後語，大過兒嬉了。

老夏主張毛澤東立刻發表命令，焚燒中國舊書，繼續執行，務求維持大陸所有書店，圖書館，祇有毛選毛著供應，其餘乜都有。遲，此乃最高明之決定也，將來大陸人民，除毛書外，乜書都未讀過，自然以爲毛澤東眞係神，唔係人，否則有話人人都唔識寫書，祇得佢一個人識寫也。

假如現時不將舊書盡量燒清光，則將來大陸人民，睇完毛書，兩相比較之下，覺得毛書唔係波，講來講去三幅被，自然會發生厭棄，個陣豈不是好大鑊？所以禁止焚書之命令下不得，如果此命令不是發自毛澤東，則更要嚴密調查，睇吓邊個咁反動。

所謂將舊書留給專家研究一說，已經暴出煎大漏洞，成隻馬腳漏出，紅衛兵既稱凡係舊知識份子都要清算，則何來專家讀舊書之專家？假如將館讀毛書之紅衛兵當作專家，但佢地讀完舊書之後，思想大變，由擁毛而變成反毛，豈不是問題十分嚴重？所以，將舊書焚盡，係最乾淨利落之做法，其實加緊燒舊書，加緊殺盡識讀舊書之人，係保毛澤東保護王朝之急務也。

見怪論

夏灣月

兩類人物

他們從來就沒有人看見過這樣的大賭，難怪有人說電影圈是個黃金遍地的地方！

自然，王欣民沒有興緻參加這樣的賭局。這世界上就分開有兩類型人物，一種有身家的人就不喜歡賭博，因爲賭博贏了，和所以的身家比較起來算得是什麼？所以不會使他高興，他會覺得很可惜，既然這樣，不如不賭，另外一種，則是「以賭爲生」的人，他們覺得，反正是正常的收入永遠不能使他發達，就不如在賭局上博一博，輸了呢，反正是窮了，百上加斤也不要緊，可是贏了大錢時，那種「一身鑿」的滋味是令人神往的，雖然這種滋味也不會維持很久！

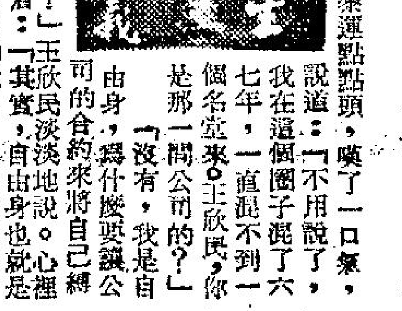

王欣民是上述的第一種人，這種賭沙走石的賭局對他沒有興緻，便和麥來兩人退了下來。當他們要去拿一杯酒來喝時，一個男子也剛好從賭局中退下來，臉色很頹喪，要去拿杯酒喝，王欣民一直注意着他，覺得很是面善的，但無論如何記不起他是誰。

那人狂灌了兩口酒，緊閉上眼睛，然後張開兩眼看，視線忽然和王欣民接觸，他像是愕了一下，忽然露笑站起來招呼。

「王欣民——你也來了。」

「是的，你是——」王欣民仍然認不得他。

「你倒忘記了我！我是黎運，初中時的同學。」

「噢，」王欣民記得來了。黎運是他讀初中時的同學，但只讀了一個學期時，就轉到別校去。在學校，是不同類型，王欣民和黎運並不談得來，王欣民是一個好學生，成績雖不算好，却也循規蹈矩，而黎運呢，却是個花花公子的一型，人長得很俊俏，加上他平日愛好健身，有着美好的身型，當時班中的同學都稱他做英俊小生，和幾位漂亮的女同學也眉來眼去。到後來，大概是程度追不上，所以轉到別校去了。

「黎運，你，我眞不認得你了。」王欣民高興地和對方握着手，尤其是在這場合中，眞有點他鄉遇故知的感覺。「你怎樣會來的，你是——」

「白麗的朋友。」王欣民說：「你呢？你也是電影圈中人嗎？」

黎運點點頭，嘆了一口氣，說道：「不用說了，我在這個圈子裡混了六七年，一直混不到一個名堂來。王欣民，你是那一間公司的？」

「沒有，我是自由身，爲什麼要鑽公司的合約來將自己縛起呢！」王欣民淡淡地說。心裡却想着：「其實，自由身也就是無片可拍的意思，我倒羨慕你有公司和你簽約呢！」

王欣民介紹麥來和黎運認識，三人扯談起來。據黎運說，未進影圈時，他是個洋行的會計員，待遇還好，更難得的是老闆對他器重，眼看得很快就會有晉升的機會，可是，他覺得會計的發展總是有個限度，恐怕本身的外型，加上口齒玲瓏，大可以成爲一個很成功的演員，所以毅然辭去了那份朝九晚五的刻板式生活，毅然加入第八藝術的陣形裡。

「想起當時，」黎運懷想地說：「下決心轉業時的那份勇氣眞不少！」

「我不明白，」王欣民說：「人各有志，選擇有前途的事業那需要什麼勇氣呢？」（未完）

娛樂圈

彩鳳雲裳 熱力四射

安瑪嘉烈

在銀幕上作風大胆 私生活也狂野

·伊曼·

世界影評家大多認爲，性感女星瑪麗蓮夢露去世以後，安瑪嘉烈之性感和熱力，無人出其右了。

假如你還未欣賞過安瑪嘉烈的性感誘惑力，那麼，即將在本港東城戲院上映的安瑪嘉烈新作「彩鳳雲裳」，將會給你一個滿意的答案。

「彩鳳雲裳」是安瑪嘉烈從影以來最大胆暴露的一齣影片，戲中的安瑪嘉烈，施展渾身解數，她的熱力足以把你熔化，「彩」片是一齣諷刺外國某大雜誌，專門以刊載裸體女郎吸引大量讀者，安瑪嘉烈不惜犧牲色相，全身塗上油彩，裸露於觀衆眼前。

除了在銀幕上作風大胆而外，安瑪嘉烈的私生活的狂野，傲漫，也是別的女星所不及的，人所共知，瑪嘉烈喜歡騎電單車，飛快得有如向死亡進軍，她交的男朋友，多到不能計算，她說：「對於一個女孩子來說，除非你想生兒育女，否則爲甚麼要結婚呢？至於我，我不想生養孩子，所以，我不會那麼快就結婚，到了日後我有這樣需要之時，我才會放棄一切，做個賢妻良母。」

「那麼，你爲甚麼同你的男朋友羅渣史密斯訂婚呢，看你手上戴着的那隻名貴訂婚鑽戒，你豈不是已鍾情於一個男子嗎？」訪問她的記者問道。

「噢！你對我的了解太少了，戴着一隻訂婚戒指，算得甚麼，這隻戒指對我來說，是全無意義的，一個女孩子，只要她一天還未結婚，她就有選擇別的男孩子的機會，訂婚戒子只能繫着我的手，却不能繫着我的心啊！」安瑪嘉烈毫不諱言地對人坦白心事。

安瑪嘉烈和羅渣史密斯相戀，無疑是好萊塢談得最熱烈的題目，雖然人們都說，瑪嘉烈與羅渣永遠不會結婚的，然而，安瑪嘉烈與羅渣已相戀多年，時至今日才訂了婚，不過，安瑪嘉烈已經對人公開承認，她接受了羅渣給她的訂婚戒指的理由，只是爲了禮節上的原故而已。她說：「我們一起旅行了許多地方。」每一次，當記者們遇到這雙似在熱戀的青年男女時，他們就發生了一個疑問，他們的婚禮何時舉行呢？只是，大家都知道，在安瑪嘉烈和羅渣之間，有好些看來是很少但却是複雜的問題——比如說是，安瑪嘉烈是一個不相信離婚的女孩子，而羅渣却有他的苦衷，安瑪嘉烈的雙親是不會那麼愚蠢，高興女兒嫁給羅渣的，安瑪嘉烈自己也

由自在，樂得舒服，我喜歡怎樣做就怎樣做，假如結了婚，生了孩子，我還會坐電單車風馳嗎？我此刻還不願放棄我的嗜好，我的事業，所以，結婚嘛慢慢才算吧。」

蒙面大俠 連環故事

渡主

代罪鬪王劉恒，痛恨呂后野心，故終日關懷朝政。突然，接到神秘的蒙面俠客送來密告，自知不妙，乃即潛心腹衛士暗中保護文陽公主，另下密詔到長安向右丞相陳平求救。正當文陽公主偕同侍婢紅兒離去後，呂昆巳率兵趕至。

燈下談藝

林翠突飛英倫

林翠爲國泰主演那套「千手佛」，目前正在開鏡，初担正導演的麥南，當然慎重其事，希望這套片完成後，使他可以吐氣揚眉。

然而，片剛開拍，作爲該片的女主角林翠，突然向公司請假一月，飛往英國。因此，要兩邊套戲，除了拍無關重要之場面外，主重戲，起碼要一個月後，待林翠歸來，才能拍攝。

值得人們關心的是，林翠這次突然飛英，究竟目的何在？有人以爲，她是應英國某電影公司之邀，前往拍片，事實沒有這回事。然則，目的何在呢？林翠人前表示：赴英探姊妹，更兼看看生意的發展如何？

原來，林翠早在年前，便與姊妹合作，在英國開設兩間商店，多年來，全由其姊處理，林翠從不問政。如今，所以要前往觀察一番。林翠說：「我們想擴大發展，發展之前，便要先愼重研究一番也。」

是否眞的僅是爲了生意而往？爲了有所告於關心者，紫楓曾先後向有關人士詢問。

據一位最可靠人士分析而道：「林翠這次離港，最主要的還是散散悶。」

林翠有甚麼悶氣？如果說是事業不理想，這又似乎並不，這事實可以看到，時到現在，國泰仍然視她爲大牌，儘管每年祇拍三套至四套片，但所得酬勞，數一數二。不論任何一方面，對她非常敬重，國泰對她那般敬重，邵氏對她也不俗，雖然拍了一套「金菩薩」，至現在，還沒有再派她演第二套戲，但這就是合約規定，而每一套邀她合作之片，從劇本，至角色，她都比任何人勝一籌也。

兩間大公司外，何況，她還可以爲其他公司拍片，月前某日本公司，所拍的那套古士弗式片，便是她當女主角，英國，美國也曾先後邀她合作，以事論事，儘管年來新人魚貫出，但她沒有半點影響。

與事業無關，然則，悶從何來？那位瞭解者，如此般的分析：「當然是由於私事而起，她私底下的生活環境，及家庭之間的問題，稍爲關心者都瞭解，近來，林翠越來越沉不住氣，故因此而離港，轉換環境。」

她的生活環境，家庭之間的事情如何？爲存忠厚，紫楓不想多談論。祇是，值得一告關心者，這位女星，一貫來對人都很爽朗，每一個認識者，都認爲她有點像男子，對人總是那般坦誠，爽快，言無不盡。因此，人緣非常好，無人不讚，但願她散悶歸來後，眞眞正正得到愉快。

紫楓

林翠在倫敦營兩間餐館 李翰祥也拍武俠片

△國泰女星林翠，已飛往英倫，她此行是爲了私人商業事務，她與友人在英國首都倫敦合作經營有兩間食物館，最近友人來信請她前往看看她們合作生意的情形。她預定在英逗留約兩個月時間才返港。她而近日爲國泰公司主演的新片「千手佛」，則有待她由英國回來才繼續拍片工作。

△樹光影業公司人員表示：該公司主持人黃卓漢昨日由韓國來信，報導在韓國拍片工作進展情形甚詳，據黃卓漢來信說：該公司與南韓電影界合作在韓國拍攝的新片「神勇戰車隊」，全部內外景工作，預定於本月廿五日大功告成殺青，片中男主角張英才，亦已定於廿六日由韓國漢城乘機先行返港。至於黃卓漢及女星丁瑩，則與韓國明星申星一、金振奎，以及攝影師等工作人員，於同日（廿六日）離韓前往自由中國台灣寶島，進行拍攝一部新片「毋忘我」（前名「母親草」）的內外景。目前黃卓漢赴台時，已爲該片在台拍攝工作籌備一切，並已商聘得台灣小生武家麒任片中男主角之一。他們由韓國赴台灣，便可立即展開拍片工作，預定在寶島拍攝內外景，需時約一個月之久才能拍竣。

△國聯影業公司最近決定增加一項攝製武俠片計劃，同時爲了配合本年度大量拍片工作，決定公開向觀衆徵求電影故事。據台北消息表示：該公司將在本年度嘗試拍攝富有教育意義及倫理道德，忠孝仁愛觀念的武俠片，現已開始籌拍第一部「碧血劍」，劇本已在編撰中，導演由林福地担任，至於何時開拍，則俟劇本完成後才能決定。該公司人員透露，他們這一項拍攝武俠片的計劃，已獲得小說作家們的支持與合作。

△消息又說：國聯主持人李翰祥表示：該公司徵求電影故事的辦法很簡單，祇要觀衆在閱讀小說、書報及雜誌時，發現有適合拍電影的故事，都可向公司推薦，類型不予限制，經公司認可後，即發給酬金新台幣一千元。他認爲這一種新辦法含有重大意義，因爲這樣才能拍出觀衆本身喜歡的電影。

又據該公司公佈：李翰祥太太張翠英，已是第一個公開徵求電影故事的入選人，她提名的故事是「冬暖」，將於本月內開拍，由李翰祥親自担任導演，該故事爲羅蘭原著。

·亮星·

影圈動態

長江後浪推前浪！胡燕妮

演少女戲出色 一舉走紅影壇

張仲文和胡燕妮，都是邵氏旗下明星，張仲文飲譽影壇已久，素以演大胆作風戲出名，近期才大放風格，胡燕妮都是後起之秀，是一位青春艷星，以演少女戲最出色，是一「何日君再來」一片給觀衆留下極深刻的良好印象，被譽爲最有前途而又艷路最廣的艷星。

何以張仲文會淪爲「巴女」（酒吧女郎）？而胡燕妮都當了「歌星」呢？

原來，這也是生活所迫呀！而且，胡燕妮所當的「歌星」，並不是高級的，而是極低級的。

說穿了，這不過是一部戲裡的情節而已。這部片，就是邵氏最新開拍的偵探倫理大悲劇「慾海情魔」。

在這部「慾海情魔」裡，張仲文和胡燕妮飾演一對母女。胡燕妮含苞待放，張仲文艷麗照人。

本來，胡燕妮有一個大好的家庭，不幸得很，她的父親羅因投機生意全盤破產，迫得離家出走。自此之後，生活重担就落在張仲文的身上，爲了維持生活，張仲文迫得去當酒巴女郎，過着黑暗的日子，「慾海情魔」這部影片對於酒巴內部的黑暗和罪惡，有極大胆的披露，對巴女的淒涼生涯，也有深刻的描寫。

後來，張仲文幾經奮鬥，終於自己開了一家酒巴，而且生意日上，可惜就在這個時間，一隻大色狼闖進了她的生活圈子裡，企圖污辱張仲文，無法達到目的，便轉而向胡燕妮下手，可憐胡燕妮年少無知，終被姦污、佔有、淩辱拋棄……

也就因爲這樣，所以胡燕妮被迫放棄讀書的機會，出來抛頭露面，當下級酒樓的歌星，過着黑暗的生活。

「慾海情魔」的故事非常曲折動人，因爲這隻大色狼得寸進尺，步步威脅，勒索，還想沾污張仲文，於是被人謀殺了，而兇手竟有三人那麼多，就是胡燕妮、張仲文和羅維。

「慾海情魔」人情味極濃，是一部杰出的偵探倫理巨片，張仲文、胡燕妮代表兩種不同的女性，刻劃得極有深度。

水銀燈下

一一七東京龍虎鬥 連環故事

○某組織發明一種秘密新武器，要價給美國，但要一億美元，國防部加以拒絕，對方聲明在一個指定日子裏，炸一個美國太平洋基地，美國即頒發戒備各基地，其中一個基地仍然被爆炸，美國國防部即召集軍部要員研究那被爆炸前一秒的菲林，忽然發現天空上有一好像是黑點的飛機，距離很遠，一秒鐘內決不能射到基地。

英姿颯爽的「獨行俠」奇連伊士活

長篇武俠小說 梅花血

……餚，擋不住『當陽醉客』的一口酒氣！」

燕小飛笑道：「老哥，沒有人比我更清楚你……

南宮隆老眼一瞪，道：「我老人甚麼時候說過假話？」

燕小飛搖了搖頭，道：「我看老哥……

放工時，看不到艾積貴

我對羅宜朗幫辦說：「假定我們把艾積貴拘捕回來，就由你負責去盤問他好了。最主要一點，就是查問他星期……

兩個天眞而又有點驚惶的孩子說：「小妹妹，你們就是徐蓮娣和馬珊梅吧！不要害怕，我是頂喜歡小朋友的。」她們緊靠在伍德文的跟旁。我繼續對他說：「伍伯伯……

鳴哲道：「怪不得愈渡的人在這裡登陸。」第二天，由早晨至下午，海玲沒有出門半……

工商晚報 醫藥

梅花血

第卅七章：難得糊塗

燕小飛有點哭笑不得，道：「老哥哥，這兒可少不了你這『鬼見愁』！」

南宮隱道：「酒席之上，可更少不了我這『嵩陽醉客』！」

敢情他是跟定了！

燕小飛濃眉一軒，計上心頭，笑了笑，道：「我明白了！」

南宮隱一怔說道：「你明白甚麼？」

燕小飛道：「老哥哥是怕……。」

南宮隱截口說道：「我老人家只怕沒有酒喝！」

燕小飛淡然搖頭：「不是！」

南宮隱又一怔，道：「那是甚麼？」

燕小飛道：「老哥哥是怕『長江卅六舵』總舵主司徒文的那柄扇子！」

南宮隱道：「那又不是鐵扇公主的『風火芭蕉扇』，我老人家也不是『齊天大聖』孫悟空，却怕些甚麼？」

燕小飛道：「老哥哥，我不是危言聳聽，有意嚇你，司徒文那柄扇子，可厲害得緊，打遍南七北六，鮮逢敵手！」

南宮隱冷哼說道：「我老人家只當他是紙糊的燈籠，擋不住『嵩陽醉客』的一口酒氣！」

燕小飛笑道：「老哥哥，沒有人比我更清楚你的脾氣！」

南宮隱道：「我老人家的脾氣如何？」

燕小飛道：「三杯酒下肚，藉酒壯膽……。」

南宮隱臉上變了色，雙眉一挑，道：「小龍兒，你是說我老人家藉酒壯膽，才說大話？」

燕小飛道：「那到不是，我只奇怪老哥哥爲甚麼不敢留下？」

南宮隱道：「留下怎地？」

燕小飛道：「留下就要碰上司徒文！」

南宮隱砰然一聲，坐上艙板，擺手說道：「小龍兒，你走你的！」

燕小飛道：「怎麼，你不走了？」

南宮隱道：「我老人家要等在這兒，看看司徒文那小鬼崽子是甚麼變的？也看看他那把破扇子能把我老人家扇上天堂？還是扇下地獄！」

燕小飛想笑，却沒笑，道：「老哥哥，你眞的不走了？」

燕小飛濃眉一軒，計上心頭。

南宮隱老眼一瞪，道：「我老人甚麼時候說過假話？」

燕小飛搖了搖頭，道：「我看老哥哥還是跟我走的好，要不然，一旦折在司徒文那柄扇子下，我怕老哥哥你……。」

南宮隱一躍而起，揚起了手中酒葫蘆，大叫說道：「小龍兒，你走不走？」

燕小飛笑道：「走、走、走，老哥哥，這兒可交給你了！」

南宮隱道：「少廢話，出了差錯，你唯我老人家責問就是！」

燕小飛不再多說，轉身拱手出船！

但他剛上岸，背後傳來了南宮隱叫聲：「小龍兒，你替我老人家慢走一步！」

燕小飛心頭一緊，回身說道：「老哥哥還有甚麼吩咐？」

南宮隱道：「你答我老人家一句，要是司徒文那柄破扇子到我老人家手中，你該怎麼辦？說說看！」（二〇八）

雙虎將大破死光陣

國際諜報科學小說　郭翦譯

十三：死亡傳喚比基尼

她的前額上，淌着汗水，有些汗珠，流入她的眼睛裡，使她感到酸楚。但是她連揉一下都不敢動，祇好任憑汗水流入眼珠睛。

對於這種聊以自豪的勝利，比基尼很想大笑一下，藉以發洩胸中的驚惶和苦悶。但是這時候，她不敢出聲，環繞着她的植物，似然也寂然不動。祇是當蘇士比特的聲音，從對講電話中透露出來時，樹枝稍爲騷動一下。

比基尼連自己也不知道，他能夠保持像現在那種位置的姿態得多久。不過，反正她現在仍然能夠生存，她在這個時候所能想到的，僅僅是這一點罷了。

但是，過不了多少的時候，她又尖叫起來了。她忽地跳高起來，原因是她發現有一枝綠色的樹枝，已爬近了她的足踝和小腿。活像根繩子沾了上來。

比基尼連忙向那枝樹枝亂打，好不容易，才將牠打脫。但是，由於她的動作猛烈，鄰近她的矮樹，也跟着狂亂地起了騷動。

她一面抖顫，同時蹲起身來，不住的向周圍瞪視，滿面孔驚惶不已。

在這麼的一個恐怖環境中，她實在無法再沉着下去。她最後還是想到，不如逃走爲妙。她希望能逃出生天呀。於是，她首先向她身邊周圍的樹枝樹葉，開始搏鬥。

蘇士比特博士的聲音，這時候又嘲笑起來了。「逃走吧，跑總是比較好些，親愛的。現在，你提出這種挑戰態度，是値得的呀。逃跑呀！小姑娘，快些跑呀！」

十四　強光審訊起波濤

梭盧被兩個衛兵，押進入一間圓型的佈置離奇而光綫強烈的房間。

他們指向一張空無一物，髹漆得十分光亮的桌子，着他坐在一傍，但衛兵則分站在他的兩傍。

這個房面十分寬大，彷彿一間圓形的手術室。當中陳設一張審判法庭的桌子。留作審判人員的坐椅共有六張。放在桌子的後面。桌子打磨十分整潔，光綫從桌面反射，使人目爲之眩。

除了房子當中放了一張桌子外，另有一張桌子，那就是梭盧靠着坐下來的那張，桌面上也是空無一物，祇見一片亮光。

梭盧抬頭一望，上面有一層走馬樓，從樓上俯瞰下來，正好看見法庭的佈置，擺在兩張桌子後的是，有幾排椅子，但是闃無一人。梭盧進入室內，幾分鐘後，有三個人走了進來，坐在那張法官椅子的當中位置。

梭盧瞪了他們一眼，霎時桌上的光綫，忽然遮掉了他們的面孔。無法看見他們的面貌，這三個人活像三具無頭的屍首。

當那三名法官入席之後，另有兩個人，從大門的兩邊行了進來。有一個跑到梭盧坐着的桌子之傍坐下。另一個走往另一張桌子。這兩個人坐定後，光綫也將他們的頭臉遮蓋着了。不管他們左右移動，也無看得見他們的臉面。有一個衛兵，按捺着梭盧的肩膀，命令他要將那份死亡傳召書，放在他面前光禿禿的桌子上面。

大概這一帙死亡傳票，就是審訊時唯一的證件了。（四六）

夜行屍

四八：進行檢查

王志明焦急，震駭，陳培和周榕仍未有露面，探長楊龍領着那四十個警察，已進行檢查了。

在進行檢查之前，船長又在播音器中宣佈着各船倉的旅客，檢查進行之時，不能離開自己座位，以便警方的工作能順利進行，否則祗煩太多，檢查工作不能在短時間告竣，便影響到那條船繼續航行的時間。

船長這樣宣佈，雖是一般檢查的常情，但王志明聽在耳裏，更是震驚，因爲不能離開座位等如無法活動。

船長宣佈之後，楊龍進行檢查了。他領着一批警探，首先進入的，便是王志明那個船倉。王志明的位子，正在中間，楊龍挨次檢查，第一個接受檢查的雖然不是他，但不久便會到，王志明在這時候，是驚慌得面如土色了。

就在他驚慌的時候，在左鄰的胡班，把咀湊到他耳畔，用極細微的聲音道：「青年人，我瞧你是好人，不會去做犯法的事，如果犯法，只是受人利用而已，你的皮包，快點給我，便可以沒有事，否則楊龍到來檢查，你便不得了。楊龍這個探長，雖然不會太精明，但檢查工作，却極小心，你臉色又變，決逃不過楊龍的。」

胡班這麼說，可以算是他的好意，但素昧平生，亦要提防他這麼的行動是詭計來騙取皮包。王志明一時之間，自然沒辦法分辨出胡班是好意還是行騙，自無從決定，不過，眼前事態極急，陳培和周榕不見出現，他又不能離開座位，胡班那方面，是唯一的路子了。爲此，他便低聲曰答：「胡老先生，和把皮包交給你，楊龍檢查完畢之後，你會交還給我嗎？」

胡班把頭搖了兩下，低聲道：「不會的，皮包交給我之後，一去便不會回轉的了！」

胡班這麼說，倒老實，不過，王志明無論如何，都不會把皮包交給胡班。因爲他知道，皮包裏的犯罪物品，是招義維的最後財富，一去不回，招義維整夥人物的生活便大成問題，他不只對不起招義維，亦對不起金玫瑰。在他的心念裡，認爲招義和金玫瑰兩人，對他那末好，他無論如何，都不能辜負，縱使是給探長楊龍檢查出來，他寧願到監獄裏面，亦不願對招義維和金玫瑰兩人辜負。同時，他估量皮包裏面的犯罪物品，是毒品而已，並不會是其他罪更大的東西，依照法律，被檢查出來之時，他是運毒，罪名雖不輕，亦不會被判死刑。

爲了不致被判死刑，王志明不願把皮包交給胡班。他把頭搖了一下，表示不接受胡班的主意。

胡班臉色一變，附耳細聲道：「青年人，快把皮包交給我，否則你被楊龍檢查出來之時，必是被判死刑的，你估計皮包裡的東西只是毒品，便大錯特錯。在眼前，你首先一着便是保命，其他問題，日後再說。」（四八）

漢水船上

婚姻隨喜而來，她曾輕忽，可是，時間與共同生活，終於使遊女孕生了妻子的責任與義務感。於是，她收斂自己的憂愁，明朗地說：

「五哥，我已然是你的妻子，富貴的事不必去說，有難有苦，我總是要和你同當的！五哥，你既然去冒險，我一定隨同前去，五哥，我甚麼都不懂，剛才你把我當諸葛亮，那是笑話，我跟你，祇有服侍你，除此之外，我做不上甚麼的。」

「采田，我和你去，不是要你拿刀拿槍去打仗！采田，祇要有你在旁邊，我就定心了！」握住妻子的手，從心底流露出欣喜。

「五哥，那末，明天走？」

「是，你不反對，我們明天就走！」

「阿玉呢？」

「阿玉——」梁五根本沒有考慮到婢女，茫然。

「這所房子呢？」

「不要它了，我們一旦成功，廣宅連雲，這棟破房子，拋了算啦！」

「五哥，我以爲——」她頓挫：「五哥，你不介意我說喪氣的話嗎？我覺得，我們要留一個退步！而且我認爲我們不能一走了事。」

「是，采田，我隨你安排就是！」梁五欣然說。

「阿玉已然是我們的人了，這丫頭人很忠厚，我們帶她同去，不會礙事的，至於這棟屋，是我們買下來的，我想，我去托那位老闆娘照料，我明早去，說我們本鄉有事，要趕着回去——我說，我媽病重死了，橫直我媽早已死了，咒她病重也不妨事。然後，我托老闆娘照料房子，在此地住了一陣，這樣，也算得有一個交待。」

「好的我總聽你！」

八

洋洋的漢水上，一艘雙桅的大船順流而經過宜城，向安陸去，梁五夫妻在這一艘船上。

他們離開大埠之後，在樊城南郊的雙河口住了五天，原來，臯甫彪準備送他們到桐柏山區去，但在雙河口住的第三天，梁皇朝的兩部員外郎李樞趕到，他謁見五殿下，並且請五殿下赴安陸。因爲，荊門山中有一支兵已經與安陸方面的人聯絡，到時，可以佔領安陸，再侵攻荊州，桐柏山的部隊則用以進擾隨棗，威脅襄樊，而軍事行動的重心則放在安陸和荊州方面。

因此，有關人等希望梁五能到安陸。

這發展是非常突然的，但是，梁五還是接受了，乘了李樞準備的船南下。（六四）

邀莫展共進晚餐

「其實，」鳳子說：「這打火機並不値錢，根本用不到還給我的。」

「這是你的東西，怎麼可以不還？」莫展說，鳳子舉起茶杯，邀莫展共飲。呷了一口之後，她問：「莫先生最近會離開香港嗎？」

莫展也呷了一口茶，然後將茶杯小心翼翼地放在茶几上，微微一笑：「報館當局有意派我到日本去走一趟，寫幾篇通訊稿。」「甚麼時候動身？」

「現在還不能確定，根據初步的消息，可能是下月中，不過，報館的事情很難說，在這一個月中也許會有變更。總之，這祇是一個原則，飛機票不拿到手，是不能當作事實的。」

「在這一個月中你將作何消遣？」鳳子問。

莫展眼望天花板，尋思一陣，說：「在香港，想消磨時間，不外乎看電影，上館子，到夜總會去跳舞，或者遊車河。不過，有機會的話，我也許會到澳門去住幾天，休息一下。澳門雖不若香港那樣繁華；但是比香港清靜得多。凡是懂得享受清靜的人，到澳門去住幾天，實在是很適宜的。依我個人的趣味來說，我倒是比較喜歡澳門的。澳門開埠比香港早得多，在澳門可以看到許多古蹟。」莫展嘮嘮叨叨講了一大堆，鳳子却心不在焉地回憶着昨夜與鄭平的談話。對於莫展此刻所說的種種，並不集中精神去聽取。

莫展是一個樂觀的人，與他一起，自己的心情往往也會隨之好轉的。但是，今天早晨，她的心境像鉛般沉重，縱然與莫展在一起，也得不到輕鬆的感覺。她的思想很混亂。

經過了一些無關緊要的話題後，莫展看出鳳子有點心不在焉；當即站起告辭。鳳子這才如夢初醒地露了一個笑容，說是鄭平很希望與莫展見一次面，因此邀他晚上來吃一頓晚飯。

「好極了，」莫展欣然接受鳳子的邀請，問：「幾點？」「八點半，好不好？」

「好的，我一定準時到達。」

鳳子送莫展到大門口的時候，恰巧沈太太來看她，見鳳子與一個陌生男子在一起，立刻露了一個頑皮的微笑。鳳子知道她誤會了，連忙替他們介紹相識。（二〇一）

放工時，看不到艾積貴

偵探奇情小說　血染杜鵑林　宋平著

我對羅宜朗帮辦說：「假定我們把艾積貴拘捕回來，就由你負責去盤問他好了。最主要一點，就是査詢他星期六日的行動，假如他不能提出有力的反證，他是不能否認把小娟抱扔到水裡去的事實的。」

「知道了，許總帮辦。」他說。

「在署名艾星濤的供詞中，他說星期六，他是坐在樹下唸詩，看來，他倒是一個文雅之士呢！」我說。

羅宜朗冷笑着說：「唸詩！眞的够閒情逸緻了。那麼，在去年十月，在杜鵑林首次發現女孩被殺案的時候，我相信他也是受過盤問的，他的供詞怎樣呢？」

「待我翻翻檔案吧！」我說着，便從檔案裡抽出那份卷宗來。這是很方便的事，我很快就看到他當時的供詞了。

我說：「當時簽署的名字是艾作榮，可能又是他了。他說他當時在鶴西村一塊大石上休息，而且入睡了。」

「其實都是謊話！」羅宜朗說：「不過，這次的說謊較上次爲佳，自然，他不會用兩樣的謊話說兩遍的。」

這時，有人在敲門。羅帮辦上前把門打開。我們看到伍德文探員帶同兩個女孩子進來。她們兩雙大大的眼睛，向我們凝視着。

「進來吧！進來吧！」我擺出非常愉悅的樣子，對這兩個天眞而又有點驚惶的孩子說：「小妹妹，你們就是徐蕙娣和馬珊梅吧！不要害怕，我是頂喜歡小朋友的。」

她們緊靠在伍德文的身旁。我繼續對他說：「伍伯伯帶你們見我，我不過是想問問你們吧了，假如你們答不出，或者不願答，你們是可不答復我的。知道嗎？好孩子！」

這兩個小妹妹，不再覺得我可怕了，她們很樂意很天眞的答復了我所問的問題。

×　×　×

下午五時十五分了，磨坊裡很多工人，都拖着疲乏的身軀從閘口陸續走出來。

我和伍德文在磨出口對面的小街道站着。他是面向磨坊出口處的。

「我仍未看到艾積貴呢，」伍德文對我說：「通常放工，他總是領先走着的。」

「留心看看好了，這是必經之路呀。」我說。

幾分鐘後，工人漸漸大部離去了。最後，兩個高級職員模樣的人也踏上汽車走了。接着，磨坊的大門，也有人把它關上了。

「如果不是艾積貴沒有上工，就是從後門轉到雙廬別館小餐廳去了。」伍德文說。

於是，我們便循着小路，轉到磨坊的後門去。（一〇〇）

四八：再籌五千元

海玲道：「那麼我不就擱你們的時間了，你一定很忙。」

嗚茜道：「什麼話，你那天走了，沒有告訴我一聲，現在來了，也沒有告訴我這一個多月來怎樣生活，我們談不够十句話，你又下逐客令了，還把我當作朋友嗎？」

海玲道：「這次出來，目的是籌點錢，近月來我都住在離島的漁村，一個人獨居，生活得寂寞，但也生活得舒適。」

嗚茜道：「你要多少錢：我們的生意雖然不前，還未至破產程度，我一定盡力……。」

海玲道：「很多，最少要五千元，因爲……。」她將拯救了兩個偷渡客，現託這個人設法把他的父母帶出來香港的經過說出。

嗚茜道：「這是很理想的機會。五千元，我會替你想辦法的，不過，你相信這個人嗎？憑什麼你會這樣相信一個陌生人？假如他騙了你幾千元又如何？」

海玲道：「我相信他不會騙我，因爲我對他們有恩。」

嗚茜道：「這個世界，忘恩負義的人多，這是小心好，你所需要五千元，我無論如何想辦法。」

海玲道：「假如你太傷腦筋的話，不必替我想辦法了。」

嗚茜道：「我知道，但是我會盡量想辦法的，不過，你所住的地方，可以告訴我嗎？」

海玲道：「那是坪洲的後海灣，屋宇很少，前海灣有碼頭、街市，十分熱鬧，要爬過一個小山才到達，祇有五六十戶漁村，荒涼得很，我住的石屋，是在山脚的地方，但已是最高的屋宇了。」

嗚茜道：「怪不得偸渡的人在這裡登陸。」

第二天，由早晨至下午，海玲沒有出門半步，一直在嗚茜來，黃昏後，才見她匆匆來到，精神似乎疲倦，打開手袋，取出五千元給海玲。嗚茜道：「這幾天，我可能沒有空來探你，再見吧。」

海玲道：「你們的生意怎樣？是否陷入很困難的境地？」

嗚茜道：「一言難盡，我現在馬上便要走，將來有機會再詳談吧。」放下五千元後，匆匆走了。

海玲第二朝，一早搭船返回坪洲，返回家中，對趙丹青道：「錢的問題解決了，你的步驟怎樣？」

趙丹青道：「令尊及令堂兩個人一齊要離開大陸吧，那麼要六千元了，假如有了這筆錢，我打算親自回大陸一次，一定要把令尊令堂兩位老人家帶出來，報答姑娘的大恩。」

海玲道：「別這樣說，如蒙幫忙，將父母平安地帶到香港來，我應該多謝你才對。」

趙丹青道：「那麼我馬上便要查探一條陸路，返回大陸了。」

海玲道：「從陸路返回大陸，第一步是先到香港，由九龍趕過邊界。」

趙丹青道：「胡姑娘，你絕對相信我嗎？可否讓你和我一起到香港，先把這些錢匯出之後，我才返回大陸？」海玲道：「不必，我相信你的，明天，我替你找一條漁船，把你送到香港。」

元宵節在臺灣（五）

李東海

迎子弟班

子弟班即業餘戲樂團，臺灣各地都有這種組織。每逢元宵，有子弟班組織的地方，便有迎子弟班之舉。所謂迎子弟班，即是延請子弟班遊行或登臺演唱。

子弟班以戲目爲化裝根據，隨帶鼓樂，巡迴街上，一邊遊行一邊唱，任人夾道欣賞，然放鞭炮與贈送紅包，謂之「採街」。子弟班登臺演唱，通宵達旦，任人圍觀，謂之「串戲」。總之，迎子弟班，就是在增添元宵的熱鬧而已。

走佛

走佛，或稱坐佛，又稱弄寮丹爺、迎玄壇爺、燒韓單爺，都是一音之轉。

所謂走佛，是四個赤裸着上身的壯漢，肩抬着一個和他們一樣的壯漢，高坐在竹椅上，雙手拿着掃帚，沿街招呼，他們則在鑼鼓和鞭炮聲中，大耍花樣，以顯示他們的英勇，雖被燒得焦頭爛額亦不畏怯。

據說：韓單爺是唐代的土霸，無惡不作，鄉民們到了忍無可忍的時候，遂約好在元宵夜，將他捆綁在竹椅上，用爆竹活活把他燒死，爲鄉中除害。以後，每到元宵夜，就均起燒韓單爺的往事，發洩胸中積忿，總要再來一次燒韓單爺的玩意。

弄土地

弄土地或稱鬧元宵。把土地公的偶像，安置在小轎上，以壯丁二人抬着，助以鼓樂，到各商店門前去迎弄。商店看到「福德正神」駕至，便無不大放鞭炮，以示迎謝。

商店因想多討好小轎，在門前還留迎弄，所以每每不惜大花鞭炮錢，接連燃放上個把點鐘，如果鞭炮聲中斷，小轎則就會移駕別家了。

復辟陽秋

鐵嶺遺民著

第二回：好夢難圓　春雲漸展　八方攻國相　二聖入京師

張勛也怕段祺瑞去北京，當時未再勸駕，就同李經羲起身告辭。出了門張勛說道：「九爺，咱們去看看東海。」

李經羲知道張勛同徐世昌交情親密，他們師生見了面一定有許多心腹話要說，當時推辭道：「我還有些私事要理，你自己去看看東海吧！」

張勛與李經羲分手，一逕坐車趕到徐世昌公館，直到書房，見了徐世昌又爬到地下磕個頭。

徐世昌連忙還個半禮，執手讓坐。

張勛說道：「門生此次進京，決心要請皇上復出臨朝聽政，希望老師一同前往。」

徐世昌沉吟一下，說道：「紹軒，你眞打算這樣辦！」

張勛道：「這是何等大事，門生安敢騙老師。」

徐世昌問道：「你辦這樣大事，究竟把握何在。」

張勛道：「諸葛武侯六出祁山也沒有確實把握，門生祇有步武前賢，盡人事，聽天命了。」

徐世昌苦笑道：「紹軒，你別怪我說，這幾句話不類你平日口吻，大概不是萬公雨就是胡晴初經常掛到口邊說的，實際這個比仿却有點不倫不類，老弟耿耿孤忠雖然不遜武侯，但本朝與蜀漢却絕不相同，武侯所以六出祁山，是因爲戰亦亡不戰亦亡，不願坐以待斃，祇有死裏求生。今天本朝與民國並非敵國，皇上深處宮禁，備受尊榮，亦無危亡之勢，民國成立以來，時局阢隉，日甚一日，終有一天全國軍民皆以共和不如帝制，到時合詞擁戴，恭請皇上復出，豈不比這樣硬來要好得多。」

張勛說道：「人壽幾何，老師未免看得太遠了。」

徐世昌道：「老弟，我大你十多歲，我都不急，你却急了，皇上春秋正富，再遲二十年也還是中年，咱們看到看不到有什麼關係。」

張勛搖頭道：「我沒有老師這個修養，我可是眞急了。非及身看到大淸中興不可。」

徐世昌說道：「人各有志，不可相強，你這次進京我就不陪了。」

張勛有點惱了，說道：「老師受恩深重，十倍於門生，何以不願爲故主效力。」

徐世昌道：「紹軒，此處你又露出了英雄本色，談話衝口而出未曾細想，我留在此地，正是要爲故主效勞，你進京復辟如果成功了，自然是大淸之福，若萬一不成功又怎麼辦！你可以一死報君王，皇上呢？難道皇上也殉國嗎？到時一定會有人藉此攻擊皇室並罪及沖躬，衛護皇上的責任就落在我的身上，我出來說幾話句大家還不能不聽，我若同你一道去了北京，參與復辟，設若所事不成，我也可以一身殉國，祇是皇上怎麼辦！你細想一想，萬事都要留個退步才好。」

張勛瞿然動容，語道：「老師謀國忠誠，眞不可及，就這樣吧！我們師生各負一部份責任，無論成與不成，總不至危及皇上就是了。」說過又爬在地下磕一個頭，告辭回去。（四六）

方佗 中醫師監製

補腦健身丸

主治：頭目眩暈　記憶減退　心悸不安　血壓不調　正宗補品　精神疲倦　失眠盜汗　夢遺滑精　尿滴尿多　男婦合用

總發行：香港九龍油蔴地廟街一八五號　廣仁堂藥行　電話：八五一二六八

工商晚報 分類廣告　銷數廣　效力大　收費廉

每段大字四個小字四十　每天一元　三天三元（上期收費不拆不扣）

凡涉及法律性廣告，請携同身份証來本報辦理刊登手續。

洽刊處：（一）中區辦事處利源東街八號地下　電話：二三五四九五・二三一三八（二）灣仔分域街十八號本報廣告部　電話：七二九三〇七・七三〇七〇八（三）旺角彌敦道七五六號B地下（東樂戲院側近太子道口）。（四）油蔴地上海街三一九號老寶公司（五）九龍城周生生金行（太子道四三二號）。（六）青山道周生生金行。青山道三二六號）。（七）油蔴地周生生金行彌敦道分行（彌敦道二二一號）。（八）旺角周生生金行（上海街六三一至六三三號）。（九）深水埗周生生金行（大埔道五十三號）。（十）佐敦道周生生金行（佐敦道卅七號）。（十一）紅磡周生生金行（蕪湖街九十九至一〇一號）。（十二）荃灣周生生金行荃灣分行（荃灣青山道）。（十三）元朗周生生金行（大馬路一號E）。（十四）元朗康莊市場前富街六號仁愛診所

聘請

戲院職工：請男性帶位員及雜工帶位需略識英語年十八歲以上每日下午三至五時帶備身份証到灣仔東城戲院面洽

戲劇電影播音演員：男女學童年10至26歲學歷經驗不限親到或來信彌敦道738號振宜大廈五樓前座

招生

烹飪招生：篤打老道青年會與嘉公司液體氣公司聯合舉辦烹飪班許惠敏女士教授二月22日上課電880113

學習中文最佳捷徑：爲人父母者請注意！名儒專授「三字經」。「千字文」。「四書」。特備講義詳細講解半年可識讀識解識寫一千個基本中文字來讀到府或函九龍土瓜灣鳳儀街十九號七樓

無線電視：工程師教授　實驗設備豐富畢業能修理電視機達技師水平　九龍佐敦道文英樓16號二樓香港電子工程夜校

彩色冲洗：黑白攝影函授　冲曬放大業餘專家　主理費廉速成函索章程　上環郵局信箱三三八九七號

藝林裁剪學校招生：旗袍時裝班　每月十五元　高士打道144五樓A

商業

車按：按汽車電單車分期付款及收買各種車輛手續簡便　728515・728516　快樂汽車公司

出讓

小舖廉讓：地點繁盛全新裝修合洋服及各行東主遠行無暇兼顧條件優厚實懷亦可　灣仔莊士頓道61周洽

啓事

領長壽金：徒弟胡潤女乘世屢屢經顧利會設第二股171次長壽金一千二百五元九龍黃大仙徙廈15座43號王麗軒

徵求

誠交女友：粵男32未婚現有技職健純良中等教育誠徵22至28歲的淑女爲友家境學識不拘來信附照本報信箱84號必覆

一技之長何求不得？　你想往加拿大？——移民就業　請讓我們爲你安排吧！　逸洋旅遊社電話：432244　432222　香港德付道中259號嘉華銀行806室（按8字）（星期六、日下午照常辦公）

刊登本報廣告請電話：七三〇〇七八

根治男女　**毒**　毒症專家　莊國精醫　小便刺痛・流膿流白　狼瘡腫爛・新染舊毒　一切毒症・百般極惡　包醫斷根・附設檢驗　九龍城東頭村道十八號二樓電話：823508

頭暈痛耳鳴鼻涕　塞喉白鵝喉專科　**洪冠洲**　診所新址中環德輔道中一一七號二樓

輕重尿病　一服斷根　外埠來函，詳述病情，按症配藥，同樣功效。醫務所：九龍深水埗荔枝角道式七五號二式樓　時間：上午九時至一時　下午三時至七時　星期日下午休息

優待病者　藥費特廉　男女尿病：老人夜尿，赤白常流：小便刺痛，沉殿下消：閉塞結痛，甘尿蝦花：陽萎氣弱

醫藥　**尿**病專科　實驗中醫　**聶高元**　尿病初染，須早治，久者成惡疾，重症者影響中年，命運工作，若遇障礙，使物服藥，否則病加增，本醫祖傳世代，對此床尿無數，病者有把握，一次診斷，按症配藥，保証永不復發，如有愿醫，請速診治。

要燒燬舊書，現在則話唔燒得前言不對後語，大過兒嬉了。老夏主張毛澤東立刻發表命令，焚燒中國舊書，繼續執行，務求維持大陸所有書店，圖書館，祇有毛選毛著供應……加緊殺盡識讀舊書之人，係毛澤東保護王朝之急務也。

……福添壽。更宜添水，好似大洋洲。滾滾而來，要想落生敦，多旺新。風調雨順，好水長流。

……要前往觀察一番。林翠說：「我們想擴大發展，發展之前，便要先慎重研究一番也。」是否眞的僅是爲了生意而往？爲了有所告於關心者，紫楓曾先後向有關人士詢問。據一位最可靠人士分析而道：「林翠這次離港，最主……」

工商晚報 KUNG SHEUNG NEWS
督印及承印　香港灣
各部電話：編輯部 七三〇七〇六　七二三〇六二　採訪部 七二四九二七　七二九二七
電報掛號二
出紙兩紙

觀塘徙置區火警 雜貨店一間被焚

【本報訊】觀塘徙置區第十六座地下九號，今晨發生一宗火警，一間雜貨店被火焚燒一空，幸無傷亡報告，據初步估計，損失約在二萬餘元間。

聘請無綫電工程師

本港某大機構欲聘請一名無綫電工程師

聯賽今日演獨幕劇
元朗近況欠佳 陸軍乘勢追擊
下午三時三刻花墟開火

陸軍對元朗甲組足球聯賽，今日下午三時四十五分在花墟球場舉行，雙方預備組于下午二時先作序幕戰。

聯賽第一循環碰頭時，陸軍曾以三比二擊敗元朗，今天兩隊在次循環再交鋒，仍是勢均力敵之爭。

在季初時，陸軍雖然演出並不好，惟轉入季中，卽大有進步，不斷向強隊搶分。現在他們在聯賽的成績，是比賽十四場五勝二和七負共得十二分，降班威脅已大大減輕。

陸軍的脚下工夫尙未到家，但他們身型好，拼勁不錯，不論對手強弱，一樣奮戰不懈，前鋒的砵查及利尉，衝刺凌厲，尤具威脅，這便是他們的最大本錢。

最近陸軍曾以一比一賽和警察，又以四比三壓倒流浪，士氣正盛，今天乘勢出擊元朗，祇要元朗稍爲疏虞，陸軍就不難有得分機會。

元朗的人脚原不錯，卽使與鉅型班對壘亦有威脅，南華、東昇、九巴等勁旅，與元朗遭遇，也祇能賽成和局終場，足証元朗的潛力不弱。

但是，元朗的演出並不準，走樣起來，踢來又一無是處，他們所以有這個弱點，關鍵就在他們的士氣。有戰意時，可以威脅鉅型班，士氣低落時，又可以失分給弱隊。

因此，今天出戰陸軍，元朗倘能提高戰意，以元朗球員脚下工夫比陸軍爲佳，傳射較準，則陸軍雖頑強，元朗亦可將其擊倒，一雪首循環受挫之耻。但反過來說，假如元朗演出輕敵，缺乏戰意的話，那時，再敗于陸軍亦不足爲奇。

事實上元朗目前的處境，並不安全，十四戰僅得十一分，祇能位于第九席，爲着爭取積分，鞏固其甲組地位，對今仗兩分，相信斷不會輕輕放過了。假如他們眞的小心應戰，具有高昂的鬥志，必然勝望甚濃。幷錄兩隊陣容如后：

（陸軍）陳華忠　岀羅臣　居加　摩利士　亞士文　覺新　張仕劍　利爾查　加雲拿　高多歎

（元朗）李炳華　黃志光　吳偉文　林尙義　高保强　曾鏡光　莫振華　劉利培　馮俊德　黃卓橋　劉繼照

元朗一主力

賽後縱論

南愉昨一比一言和
南華不勝忘帶「射門鞋」
愉園演出鋒線不如理想

中組足球聯賽南華對愉園，昨午在大球場舉行，比賽結果，愉園以一球迫和南華，戰果成爲一比一。入場觀衆二萬一千多，收入四萬八千六百餘元，情況可算熱烈。

昨日在九十分鐘賽程中，雙方戰來頗爲落力，尤以南華埋門叩關機會較多，但惜球員忘記帶「射門鞋」，致無法取勝。愉園之鋒綫，除黃文偉一人助攻助守外，其餘各隊友演出散漫異常，仍未符理想，幸於下半場邀黃文偉射入一球，未爲南華所敗。總括而言，昨日搶頭球賽尙算緊張，惟欠缺精彩

開賽後，互有攻守，十六分鐘，袁權益近射無功而退，二十分鐘，曾鏡洪遠射，爲盧德權撲出界，廿四分鐘，黃志强叩關，皮球越楣出界。三十分，愉園進攻，陳鴻平放冷箭遭劉建忠托去。三十六分，袁權益在愉園門前十五碼附近勁射，盧德權及時撲球出界。四十分，陳錫祥中場得球，沿邊直上，抵愉園底綫將球刮出，「牛屎」接應將球擋出，袁權益及時以頭頂波入網，南華先下一城，迄上半場完，南華暫以一比〇領前。

下半場，換邊續戰，愉園大舉反攻，七分鐘，郭榮傳球與黃文偉近射，劉建中撲救不及，皮球應聲入網，成一比一，雙方扳平。斯時，戰情漸見拉緊，十分鐘，何耀强衝門，劉建中及時將球接住，十五分，吳添旺大脚解圍，十六分，羅錦輝傷出，十八分復入，嗣後雙方雖有埋門機會，但再無入球紀錄。迄完場，卒以一比一握手言和。雙方陣容如下：

（南華）劉建中　吳添旺　羅桂生　梁金耀　鄭潤加　曾鏡洪　陳錫祥　袁權益（上）郭有（下）麥天富　何祥友　黃志强

（愉園）盧德權　廖錦明　吳添來　羅錦輝　劉添　陳鴻平　陳振權　黃文偉　郭滿華　郭榮（下）羅國泰（上）何耀强

流浪鬥後反敗爲勝
警察輸在陣脚不穩

另一場甲組足球聯賽，昨日流浪勝警察三比二。昨日到花墟觀戰者，爲三千零九人，門劵收入六千五百九十二元。

警察流浪兩隊，同爲採長傳急攻之隊伍，昨日之九十分鐘比賽過程中，警察佔六成攻勢，惟以流浪背拚，上半場雖曾以兩球落後，惟易場後，乘順風之利，於四分鐘內，連入兩球，扳成平手，警察陣脚不穩，流浪乘虛而入，遂後來居上。

開賽後，七分鐘，警察由蘇錦棠開角球，楊潤華在二十碼外抽射，打開紀錄。流浪反攻，二十分鐘，麥沛傳球上，馬澤忠攻門，球爲何義新所救出。至卅七分鐘，蘇錦棠傳球，楊潤華頂球，但中楣柱，至四十一分鐘，馬興强傳球，蘇錦棠吊球上，寓利士頂入，成二比零，不久，上半場完，警察以兩球佔先。

換邊再戰，流浪全力反攻，僅一分鐘，黃文光吊球上，劉志霖攻門，球爲何義新拍出，志霖截射成二比一。至四分鐘，馬澤忠在廿五碼外開罰球，吊向門前，莫敬强頂入，成二比二。警察再攻，十一分鐘，謝國强吊球上，楊潤華勁射，勞鑑全撲出，托月。十六分鐘，鄭國根吊球上，劉志霖在亂軍中建功，流浪以三比二，後來居上。以後警察全力反攻，流浪嚴守，警察久攻不下，但仍未稍懈，流浪全軍回守，結果以三比二終場，流浪得勝。兩陣如下：

（流浪）麥沛　黎子鏞　勞鑑全　黃文光　羅拍寧　陸萬先　黃振烈　劉志霖　莫敬强　鄭國根　馬澤忠

（警察）何義新　伍炎勝　沈家祥　顧華傑　謝國强　劉倫焯　黃成　楊潤華　寓利士　馬興强　蘇錦棠

甲組足球聯賽成績表
（截至二月十九日止）

隊名	賽	勝	和	負	得球	失球	得分
南華	十五	八	五	二	卅四	廿二	廿一
愉園	十五	十	一	四	四一	廿三	廿一
九巴	十五	九	三	三	卅六	十六	廿一
東昇	十五	七	七	一	卅八	十八	廿一
星島	十四	十	〇	四	五九	廿二	二十
警察	十五	七	三	五	三十	廿三	十七
流浪	十四	六	二	六	卅三	三十	十四
陸軍	十四	五	二	七	廿九	卅八	十二
元朗	十四	三	五	六	廿五	卅三	十一
東華	十四	二	三	九	十七	四二	七
東方	十四	二	二	十	十八	五一	六
港會	十五	一	一	十三	十五	五九	三

雙東護級戰 一比一平手

又昨日在香港會場上演之「雙番東」護級戰，大家實力不相伯仲，經九十分鐘鏖戰，各勝半場，以一比一握手言和，對于護級的形勢，仍然居于微妙的形態，惟以雙方而昨日的演出，委實是處于均等的形勢，和局乃屬合理。昨戰以球技而論，當然是東華各球將較佳，但是東方各將則抱住打不死的精神，得人跑多一步，卒於在惡劣的形勢下，而以一比一扳和，上半場東華領先。昨日兩陣如后：

（東華）曾榮漢　梁建中　郭秋明　羅文强　曾　李鏡威　阮家富　黎展球　孫偉光　陳炎新　李德桐

（東方）吳國忠　彭志光　麥國漢　羅北　吳汝賢　馮紀光　蔡廷德　劉瑞華　陳比倫　蕭銳根　蔡華國

南華愉園昨言和
四强已併列首席
星島則少賽一場得二十分

中組足球聯賽南華昨日與愉園賽成一比一平手，現在甲組足球聯賽成績表上，南華、愉園、九巴及東昇四隊，便同以十五戰得廿一分，併列首席。星島則少賽一場，十四戰得廿分，尾隨于後。今後的甲組足球聯賽的爭霸形勢，將更趨激烈。

昨日南華愉園的對抗，雙方排出的陣容，基本上與第一循環相遇時無大差別，但作賽過程與首次相逢時，顯有不同之處。首先是沒有上次這般多的過勇現象，上次曾有過三數十次的使人犯規及有兩人被記名警告。這次雙方都打得很規矩，完全是鬥技術，鬥力與戰術。其次是沒有像上次南華在頭賽後十四分鐘，便連下三城的怪現象，而是互相攻了四十分鐘後，才被南華打開紀錄。再次不同的是全程互有攻守，不像上回各人攻了半場。

是役雖不算沉悶，但精采與緊張，却談不上。其氣氛遠遜於上一周。開賽後廿分鐘內，球還處熱身階段，雙方在中場球來球往，絕少有埋門的緊張鏡頭。迄下半場七分鐘，愉園扳成平手後，戰事才漸入佳境，看來比較悅目，而又有些大戰的氣氛。

足球聯賽各場戰績

足球聯賽，昨日各場戰果如下：

（甲組）
愉園和南華　一比一
東華和東方　一比一
流浪勝警察　三比二

（預備組）
愉園和南華　二比二
東方勝東華　二比一
警察勝流浪　三比〇

（乙組）
加山勝光華　二比〇
傑志和中華　零比零
警察勝天鵝　三比二

（丙組甲）
劍橋勝煤氣　六比二
屈臣勝輞洲　六比〇
五一七勝港九青　十比〇
天天勝港青　九比〇

（丙組乙）
晨星勝渣華　一比〇
渣甸勝中華　四比一
消防勝天祥　五比〇
中青勝先得利　三比〇
大東勝青漁　二比一

陸軍一主將

李治華逝世 昨日出殯

體育記者李治華，不幸逝世，昨午在香港殯儀館出殯，體育界人仕及親友等前往致祭者甚衆。李氏遺下一妻八子女，境況蕭條，亟待援助，各方友好如願加援手者，可與星島日報鄭國榮君聯絡。

一得之見

氣力與經驗較量
洋兵有取勝機會

陸軍元朗今日重逢，此仗爲氣力與經驗的較量，洋兵本屆回升甲組，在聯賽第一循環週，就在對元朗的賽事，初開勝利之門。此日再度交兵，陸軍球員仍講細密，再在元朗身上取兩分，而「鄉親班」則於上週埋頭苦練，圖雪一箭之仇，他們採取「鬥智不鬥力」的方法，假如走風和日麗，仍有可爲。倘遇風力强勁，則元朗的鱆波機會更多。因此，今日之戰，天時地利與勝負息息相關，但照對賽隊班的近況，則陸軍取勝機會稍高。

本屆回升甲組的陸軍，已賽滿十四場，爲五勝兩和七敗得十二分，居於聯賽第八位，元朗則爲十四戰三勝和六五敗得十一分，列於第九位。兩隊今仗的勝敗，縱爲陸元的排位問題，對於聯賽大局，仍無影響。元朗如能挫陸軍則升上第八位，賽和或戰敗，均爲仍居第九。雖然昨日「雙東」言和，現時元朗較東華仍多四分，比東方仍多五分。「鄉親班」仍未遭受降班威脅，但爭取積分，已屬當務之急。此仗如敗陣，則仍在陸軍之下。故在上週，元朗積極操練，而且他們的分隊賽，採第一時間的傳射，顯然要憑着本身的基本脚法，以攻破陸軍的防綫，莫振華不斷向黃志光授「致路」，而前鋒與翼衛的配合方面，亦稱下苦工。看來元朗志在必勝，而且門志亦極爲堅強。元朗在過去的十四場比賽，曾勝東華、港會，賽和的五場，前爲東方、九巴、東華等五隊身上，搶得一分。元朗雖然曾在勁旅身上取分，但却亦爲弱隊迫和，反映出爲守勝於攻的隊伍，雖然該隊鋒將脚法比陸軍球員好，但耐戰力比較差，而且破密集亦缺乏把握。因此，今仗亦乏必勝的把握。

陸軍以長傳急攻及集密防守的戰術爲主，中後衛背拚背經，每次出戰都抱寸土必爭的決心，而且至季中的階段防守固然穩健，鋒將的推進亦頗有系統，內傳的衝刺力強，利用「頭搥」攻門及踢「衝撞波」，更爲洋將的拿手好戲，元朗能否抵禦陸軍的排山倒海的攻勢，固然要看守將的耐力，而中堅後衛是否能切戒輕出？亦爲後防能否穩守的關鍵。在聯賽第一循環週，元朗曾經領先，但以後勁不支及守將經出，後來居上。季初洋兵演出平平，但時至今日，則陸軍的實力，足以威脅鉅型班，昨以三比二撃敗「中型班」，元朗今仗擊敗「奇蹟」。在花墟場上，風力强勁，對於施展長傳急攻的隊生，相當有利，元朗此役雖然依施展純熟的脚法，則須看天氣如何而定。倘若風和日麗，則仍可一拚，假如風力强勁，則捷球更爲困難，元朗一週來的苦練，恐難施展，爭勝的雄心，亦將受到環境的限制。

以應付長傳急攻的隊伍，亦宜以搶攻爲主，針對初賽南華淘汰陸軍，亦曾採長傳急攻的打法，以「其人之道還治其人之身。」而在聯賽裏，採長傳急攻及密集防禦的同型球球碰頭，能够搶攻的一隊，將獲得勝利，元朗今逢陸軍，原亦總採「搶攻」的戰法。以身材氣力比較，當然應採「鬥智不鬥力」的方式，元朗欲求取勝，亦應注意這點，初用快傳及巧妙的滲入攻門。不過，元朗球員的體力，能否支持此種戰術，仍有待考驗，陸軍的作戰，採「飛打飛搶」的攻勢，因此，元朗如能作搶攻，則可使後防減少威脅，是否仍有取勝或賽和的機會，若仍處於被動，則難免再敗了。何況，今仗的形勢，顯對陸軍有利，元朗失分的危機，實在很嚴重的。

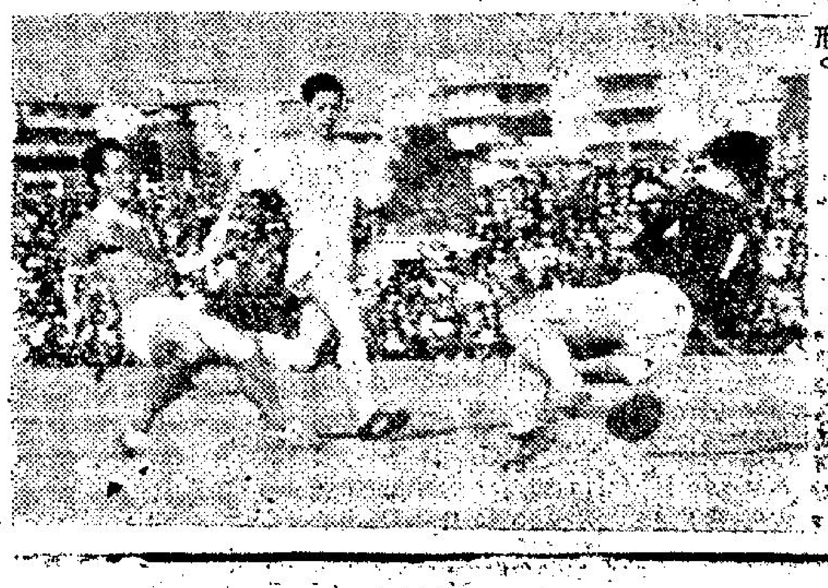

黃德福得手

東昇前勝九巴三比二。圖爲九巴黃德福（左）在東昇駱德興（中）監視下，起脚射球入網，門將麻木達爾出搶救不及時情形。

亞洲明星足球員 五月底在大馬集中 六月初即揮軍遠征

第四屆亞洲盃預賽，限於年底前完成，中區由香港主辦，經定下月廿二日至四月二日舉行。亞洲足協經決定由林杞祥、李惠堂、史奧典等負責到中東西區遴選，亞洲明星足球員，并預定五月底在大馬吉隆坡集中，六月初揮軍遠征，由中東打到英倫。

亞洲足協選拔幾年來，每年均有選拔亞洲明星球員，本屆明星球員經有十一人在曼谷亞運會中選出，尙餘七名留待在各屆亞洲盃賽中選拔，現在因爲該隊經已洽定歐洲英倫賽程，東西兩區亞洲盃預賽，如果不能在五月底前舉行，這兩區各國所屬好手，將無法入選本屆明星球員。

亞洲足協在曼谷亞運會，經選出戰球員如下：（領隊）林杞祥，（教練）李惠堂，（秘書）高友德，（司庫）李孝武。

大城安達（日）杉山隆一（日）孟（緬）貝西達（伊）洪（緬）畬奈星（印度）謙本邦茂（日）丁（緬）芝臘根尼（伊）杜時榮（越）巴哈杜（緬）黃志强（中）

上屆明星球員，韓國的後衞金顧鎬，前鋒趙潤玉，中華民國的張子慧、張子岱均屬熱門人物，但他們沒有參加亞運，均未被選，所餘七名球員將在各區亞洲盃賽中選拔。

亞洲足協經派定林杞祥到香港參觀中區預賽，李惠堂參觀東區預賽，史奧典參觀西區預賽，然後分別提名選足七人補充，但如果東西區預賽未能在五月底前舉行，這些所屬各國球員，將無法入選爲本屆明星球員。（江）

⇩夜間制水！

⇩乖女請睇戲　黃帝孫

仕人：「唔該你開門做我埋呢一單生意！」（香山亞黃）

⇦狗仔生性（周行）

死生個死　香山亞黃

福伯　順手牽羊　雪雨田作

現形記